



# **TISZAKÉCSKE VÁROS INTEGRÁLT TELEPÜLÉSFEJLESZTÉSI STRATÉGIÁJA**

**Projekt azonosító: DAOP - 6.2.1/13/K-2014-0002**



# TISZAKÉCSKE VÁROS INTEGRÁLT TELEPÜLÉSFEJLESZTÉSI STRATÉGIÁJA

2015

**Készült: Belügyminisztérium megbízásából**  
Projekt azonosító: DAOP - 6.2.1/13/K-2014-0002

**Készítette: ITS DA Konzorcium**

TRENECON COWI Tanácsadó és Tervező Kft.  
(konzorciumvezető)

MAPI Magyar Fejlesztési Iroda Zrt.  
(konzorcium tagja)

 TRENECON COWI

 mapi

**SZÉCHENYI** 



MAGYARORSZÁG  
KORMÁNYA

**Európai Unió**  
Európai Regionális  
Fejlesztési Alap



**BEFEKTETÉS A JÖVŐBE**

### KÖZREMŰKÖDŐ SZAKÉRTŐK:

Projektvezető	Dócsné Balogh Zsuzsanna
Régiós koordinátor	Tendli Krisztina és Csupor Viktória
Megyei koordinátor	Fürstánd Attila és Tendli Krisztina
Felelős tervező	Dr. Csonkáné Gulyás Anett
Településfejlesztő	Rédeiné Bondor Klára (TT/1, É/1 03-0093)
Településfejlesztési zöldfelületi és tájrendezési szakági szakértő	Fekete Zoltán (TK 06-0030)
Településfejlesztési közlekedési szakági szakértő	Vajda Balázs (Tkö 01-11911) és Horváth Balázs (Tkö 01-11110)
Településfejlesztési víziközmű szakági tervező	Ádány Mihály (TV 13-3027, 13-54466)
Településfejlesztési energiaközmű szakági tervező	Horváth Lajos (TE 16-0176)
Társadalompolitikai szakértő	Szeleczki István, Jáki Mónika
Gazdaságfejlesztési szakértő	Dr. Csonkáné Gulyás Anett
Anti-szegregációs szakértő	Bernáth Péter
Környezetvédelmi szakértő	Ádány Mihály (TV 13-3027, 13-54466)
Műemlékvédelmi szakértő	Rédeiné Bondor Klára (TT/1, É/1 03-0093)

### TOVÁBBI KÖZREMŰKÖDŐK:

**Tiszaécske Város Önkormányzata**



## Tartalomjegyzék

<b>1</b>	<b>BEVEZETÉS, ELŐZMÉNYEK .....</b>	<b>8</b>
<b>2</b>	<b>HELYZETELEMZÉS ÖSSZEFOGLALÁSA .....</b>	<b>11</b>
2.1	A VÁROSI SZINTŰ HELYZETELEMZÉS ÖSSZEFOGLALÁSA .....	11
2.2	A VÁROSRÉSZI SZINTŰ HELYZETELEMZÉS ÖSSZEFOGLALÁSA .....	26
<b>3</b>	<b>KÖZÉPTÁVÚ CÉLOK ÉS AZOK ÖSSZEFÜGGÉSEI .....</b>	<b>29</b>
3.1	JÖVŐKÉP .....	31
3.2	A STRATÉGIAI FEJLESZTÉSI CÉLOK MEGHATÁROZÁSA .....	32
3.2.1	Városi szintű középtávú tematikus célok .....	32
3.2.2	Városrészi szintű területi célok .....	34
3.3	A TEMATIKUS ÉS A TERÜLETI CÉLOK KÖZÖTTI ÖSSZEFÜGGÉSEK BEMUTATÁSA .....	39
<b>4</b>	<b>A MEGVALÓSÍTÁST SZOLGÁLÓ BEAVATKOZÁSOK.....</b>	<b>43</b>
4.1	AKCIÓTERÜLETEK KIJELÖLÉSE, A KIJELÖLÉS ÉS LEHATÁROLÁS INDOKLÁSA .....	43
4.2	AZ EGYES AKCIÓTERÜLETEKEN MEGVALÓSÍTANDÓ FEJLESZTÉSEK ÖSSZEFOGLALÓ BEMUTATÁSA .....	46
4.3	AZ AKCIÓTERÜLETEKEN KÍVÜL VÉGREHAJTANDÓ, A TELEPÜLÉS EGÉSZÉ SZEMPONTJÁBÓL JELENTŐS FEJLESZTÉSEK .....	60
4.3.1	Kulcsprojektek .....	60
4.3.2	Hálózatos projektek .....	66
4.3.3	Egyéb projektek .....	68
4.4	A TERVEZETT FEJLESZTÉSEK ILLESZKEDÉSE A STRATÉGIAI CÉLJAIHOZ .....	73
4.5	A FEJLESZTÉSEK ÜTEMEZÉSE .....	78
4.6	AZ AKCIÓTERÜLETI FEJLESZTÉSEK ÖSSZEHANGOLT, VÁZLATOS PÉNZÜGYI TERVE .....	83
<b>5</b>	<b>ANTI-SZEGREGÁCIÓS PROGRAM.....</b>	<b>104</b>
5.1	A TELEPÜLÉS SZEGREGÁTUMAINAK ÉS SZEGREGÁCIÓ ÁLTAL VESZÉLYEZTETETT TERÜLETEINEK BEMUTATÁSA .....	104
5.2	AZ ELMÚLT ÉVEKBEN MEGVALÓSÍTOTT, A SZEGREGÁTUMOKAT ÉRINTŐ BEAVATKOZÁSOK .....	106
5.3	ANTI-SZEGREGÁCIÓS INTÉZKEDÉSI TERV .....	106
5.3.1	A szegregáció mérséklését vagy megszüntetését célzó intézkedések .....	106
5.3.2	A tervezett fejlesztések szegregációs hatásainak kivédésére hozott intézkedések .....	112
5.3.3	A szegregációt okozó folyamatok megváltoztatására, hatásuk mérséklésére teendő intézkedések .....	112
5.3.4	Az Anti-szegregációs Program megvalósításának nyomon követése – monitoring .....	113
<b>6</b>	<b>A STRATÉGIA KÜLSŐ ÉS BELSŐ ÖSSZEFÜGGÉSEI .....</b>	<b>114</b>
6.1	KÜLSŐ ÖSSZEFÜGGÉSEK .....	114
6.1.1	Illeszkedés EU 2020 tematikus célkitűzéseihez .....	114
6.1.2	Illeszkedés az országos és megyei területfejlesztési tervdokumentumokhoz .....	120
6.1.3	Egyéb helyi fejlesztési és rendezési dokumentumokkal való kapcsolat .....	125
6.2	BELSŐ ÖSSZEFÜGGÉSEK .....	130
6.2.1	A célok és a helyzetértékelésben bemutatott problémák kapcsolata .....	130
6.2.2	A célok logikai összefüggései .....	145
6.2.3	A stratégia megvalósíthatósága .....	150
6.2.4	A célok megvalósítása érdekében tervezett tevékenységek egymásra gyakorolt hatása ..	150
<b>7</b>	<b>A STRATÉGIA MEGVALÓSÍTHATÓSÁGÁNAK FŐBB KOCKÁZATAI .....</b>	<b>152</b>
<b>8</b>	<b>A MEGVALÓSÍTÁS ESZKÖZEI ÉS NYOMON KÖVETÉSE .....</b>	<b>155</b>



8.1	A CÉLOK ELÉRÉSÉT SZOLGÁLÓ FEJLESZTÉSI ÉS NEM BERUHÁZÁSI JELLEGŰ ÖNKORMÁNYZATI TEVÉKENYSÉGEK .....	155
8.2	AZ ITS MEGVALÓSÍTÁSÁNAK SZERVEZETI KERETEI.....	158
8.2.1	A városfejlesztés jelenlegi szervezeti rendszere .....	158
8.2.2	Az ITS megvalósításának intézményi háttere .....	159
8.3	A TELEPÜLÉSKÖZI KOORDINÁCIÓ MECHANIZMUSAI, EGYÜTTMŰKÖDÉSI JAVASLATOK .....	163
8.4	A PARTNERSÉG BIZTOSÍTÁSA AZ ITS KÉSZÍTÉSE ÉS MEGVALÓSÍTÁSA SORÁN .....	164
8.5	MONITORING RENDSZER KIALAKÍTÁSA .....	167
8.5.1	Az ITS intézkedéseihez kapcsolódó output és eredményindikátorok meghatározása.....	168
8.5.2	A monitoring rendszer működtetési mechanizmusának meghatározása .....	183
<b>MELLÉKLETEK.....</b>		<b>186</b>



## Táblázatjegyzék

1. táblázat: SWOT analízis.....	15
2. táblázat: Tiszakécske városrészeinek lehatárolása .....	27
3. táblázat: Városrészek funkciói.....	29
4. táblázat: A Városrészek és tematikus célok összefüggése .....	41
5. táblázat: Stratégiai célok és projekttypusok kapcsolata .....	73
6. táblázat: A fejlesztések tervezett ütemezése .....	78
7. táblázat: TOP intézkedések .....	83
8. táblázat: A tervezett fejlesztések vázlatos pénzügyi terve .....	84
9. táblázat Tiszakécske város KSH által kijelölt és a Tiszakécske város által jóváhagyott szegregációval veszélyeztetett területeinek státusza –a leg súlyosabb helyzetben lévő területek kiemelésével (temakörönként) .....	105
10. táblázat: Az anti-szegregációs terv horizontális céljai és alcéljai .....	106
11. táblázat: Az anti-szegregációs terv terület specifikus céljai és azok relevanciája az egyes területeken .....	107
12. táblázat: Az anti-szegregációs terv tervezett, horizontális intézkedései.....	108
13. táblázat Az anti-szegregációs terv tervezett, szegregátum specifikus intézkedései .....	110
14. táblázat: Az anti-szegregációs terv intézkedéseinek ütemezése .....	110
15. táblázat: A potenciálisan szegregációs hatást gerjesztő fejlesztések és a hatások kivédésére teendő intézkedések .....	112
16. táblázat Az ITS keretében tervezett fejlesztések illeszkedése az EU tematikus célkitűzésekhez és beruházási prioritásokhoz .....	115
17. táblázat Tiszakécske illeszkedése az OFTK céljaihoz .....	121
18. táblázat Tiszakécske célrendszerének illeszkedése Bács-Kiskun megye területfejlesztési programjához .....	123
19. táblázat Illeszkedés az önkormányzat gazdasági programjához .....	126
20. táblázat A városi szintű középtávú tematikus célok és problémák kapcsolatai .....	130
21. táblázat: A városi szintű középtávú tematikus célok és adottságok kapcsolatai .....	134
22. táblázat: A városrészi szintű területi célok és problémák kapcsolatai .....	136
23. táblázat: A városrészi szintű területi célok és adottságok kapcsolatai .....	141
24. táblázat: A települési célok logikai összefüggései.....	146
25. táblázat: A stratégia megvalósíthatóságának főbb kockázatai.....	152
26. táblázat: Önkormányzat pályázati tevékenységének eredményessége .....	159
27. táblázat: Feladatok és felelősségek .....	160
28. táblázat: Osztályok feladatai .....	162
29. táblázat: Tematikusan célok eredményindikátorai .....	169
30. táblázat: Területi (városrészi célok) eredményindikátorai .....	169
31. táblázat: Az akcióterületi fejlesztések (beavatkozások) output indikátorai .....	172
32. táblázat: A beavatkozások logikai összefüggései .....	186
33. táblázat: Munkacsoport egyeztetéseken, lakossági fórumon és honlapon keresztül beérkező vélemények egységes kezelésének táblázata .....	192
34. táblázat: A 314./2012. Korm. rendelet alapján történő egyeztetés keretében beérkező vélemények egységes kezelésének táblázata .....	194
35. táblázat: Az Integrált Településfejlesztési Stratégia településrendezési eszközökhöz felhasznált fejezetei.....	216



## Ábrajegyzék

1. ábra: ITS tervezési rendszer .....	10
2. ábra: TiszaKécske lakónépességének korszerinti megoszlása városrészenként.....	27
3. ábra: Lakónépesség iskolai végzettség szerinti megoszlása városrészenként.....	28
4. ábra: A munkanélküliek, tartós munkanélküliek és gazdaságilag nem aktívak megoszlása városrészenként.....	28
5. ábra: Bács-Kiskun Megye Területfejlesztési Konceptiója és Programja.....	30
6. ábra: TiszaKécske városfejlesztési célrendszere 2014-2020-ig .....	39
7. ábra: AZ ITS illeszkedése az országos és megyei területfejlesztési tervdokumentumokhoz .	120
8. ábra: A kockázatok valószínűségei és hatásai.....	155
9. ábra: Polgármesteri Hivatal szervezeti ábra.....	159
10. ábra: A monitoring folyamatának összefoglalása .....	183

## Térképjegyzék

1. térkép: Értéktérkép .....	24
2. térkép: Problématérkép .....	25
3. térkép: Városrészek ábrázolása.....	26
4. térkép: Akcióterületi lehatárolás a város egészére.....	43
5. térkép: 1-es számú akcióterület lehatárolása .....	44
6. térkép: 2-es számú akcióterület lehatárolása .....	45
7. térkép: 3-es számú akcióterület lehatárolása .....	46
8. térkép: TiszaKécske veszélyeztetett területet is bemutató áttekintő térképe .....	104



## 1 Bevezetés, előzmények

ITS célja és szerepe	<p>Az Integrált Településfejlesztési Stratégia (továbbiakban ITS) a város középtávú fejlesztési irányait, célrendszerét és azok elérése érdekében tervezett tevékenységeket határozza meg az önkormányzat által jóváhagyott jövőkép és hosszú távú (15-20 év) átfogó célok alapján.</p> <p>Az ITS célja, hogy stratégiai tervezés eszközeivel segítse elő a következő 7-8 év városfejlesztési tevékenységeinek eredményességét.</p>
Előzmények	<p>Tiszakécskén a korábbiakban nem készült városfejlesztési stratégia.</p>
Stratégia készítésének indokai	<p><b>Az ITS elkészítését számos külső és belső tényező együttes változása is indokolja.</b></p> <p><b>Belső tényezők változásai:</b></p> <ul style="list-style-type: none"><li>■ az elmúlt néhány évben bekövetkező társadalmi-gazdasági változások (pl.: gazdasági világválság hatásai, piaci, befektetői környezet változása, demográfiai adatokban, tendenciákban érzékelhető változások),</li><li>■ a város irányításában bekövetkező változások, változó fejlesztési elképzelések.</li></ul> <p><b>Külső tényezők változásai:</b></p> <ul style="list-style-type: none"><li>■ A hazai szakpolitikai és jogszabályi környezetben bekövetkezett változások, illetve a 2014-2020-as időszakra vonatkozó országos és megyei fejlesztéspolitikai elképzelések megfogalmazása. Különös tekintettel:<ul style="list-style-type: none"><li>■ az Integrált Településfejlesztési Stratégia tartalmi és egyes eljárásrendi elvárásait rögzítő 314/2012. (XI.8) Korm. rendelet megalkotására, melynek értelmében a Stratégia tartalmi követelmény rendszere jogszabályban rögzítésre került, a korábbiakhoz képest bővült, változott.</li><li>■ Az országos fejlesztési és rendezési dokumentumok, mint tervezési kereteket meghatározó dokumentumok elfogadására, azokban történt változásokra (így az Nemzeti Fejlesztés 2030 - Országos Fejlesztési és Területfejlesztési Konceptió - 1/2014 (I.3) OGy. határozattal történő elfogadására; valamint az Országos Területrendezési Terv (OTrT) 2014. február 1-től hatályos módosításaira.</li></ul></li></ul> <p>Az OFTK az országos fejlesztéspolitika átfogó célrendszerét és középtávú (2020-ra vonatkozó) céljait fogalmazza meg, foglalkozik a városhálózat szerkezetének alakulásával, a városfejlesztés nemzeti prioritásainak felvázolásával.</p> <p>Az OFTK kiemelten kezeli a vidéki térségek, települések sajátos vidéki értékeit megőrző, azokra építő fejlesztését, felzárkóztatását, beleértve a társadalmi, közösségi, gazdasági és infrastrukturális fejlesztéseket. Kulcsfontosságúnak tartja, hogy a vidéki települések népségmegtartó erejének erősödését, az agrár- és élelmiszergazdaságon túl a vidéki térségek jövője a vidéki foglalkoztatást biztosító további gazdasági ágazatok fejlesztését, a gazdasági diverzifikációt, a helyi gazdaság megerősítését.</p> <ul style="list-style-type: none"><li>■ A Megyei területfejlesztési koncepciók és programok 2014-ben történő felülvizsgálatára, megalkotására. Az egymással közel egy időben zajló tervezés eredményeként a korábbiakhoz képest nagyobb lehetőség nyílik a megye, a megyei jogú városok, valamint a megye többi városát érintő fejlesztések</li></ul>



összehangolására, a fejlesztések egymást kiegészítő és egymást erősítő hatásainak kihasználására.

- Megalkotásra és kidolgozásra kerültek az EU 2014-2020 közötti támogatási időszakának új támogatáspolitikai célkitűzései, forráslehetőségei; új eljárásrendjei és az ezekhez kapcsolódó jogszabályok:

- Elfogadásra került EU 2020 Stratégia; amelyben az intelligens, fenntartható és inkluzív növekedést, mint főlérendelt cél szem előtt tartva az EU öt nagyszabású célt tűzött ki maga elé a foglalkoztatás, az innováció, az oktatás, a társadalmi befogadás és a klíma/energiapolitika területén, amelyeket 2020-ig kíván megvalósítani a kohéziós politika eszközrendszerén keresztül. A kohéziós politika megvalósítását célzó un. közös rendelkezéseket tartalmazó rendelet rögzíti azt a 11 tematikus célkitűzést, melyek támogatásával a kohéziós politika hozzájárul az EU 2020 céljaihoz.

Az Európai Unió 2020-ig érvényes átfogó Stratégiájában kiemelt figyelmet kap a városok fejlesztése. Az ERFA prioritásainak mindegyike megvalósítható városi környezetben, a rendelet azonban kifejezetten városi problémák kezelésére irányuló beruházási prioritásokat is meghatároz.

- az EU2020-hoz igazodóan kidolgozásra és Brüsszel által is elfogadásra került hazánk Partnerségi Megállapodása (2014. szeptember), amelyben Magyarország a 2014-2020 időszakra vonatkozóan azonosította a legfontosabb kihívásokat és kitűzte a fő fejlesztési prioritásokat, melyek alapvetően meghatározzák az Európai Strukturális és Beruházási Alapok forrásainak eredményes és hatékony felhasználásának hazai feltételeit.
- a Partnerségi Megállapodásban foglalt irányok mentén kidolgozásra kerültek és Brüsszel által részben elfogadásra kerültek, illetve elfogadás előtt állnak a következő támogatási időszak Operatív Programjai.
- Az Operatív Programok közül a városok számára az egyik legjelentősebb forrásokat tartogató Terület és Településfejlesztési Operatív Programhoz (TOP) kapcsolódóan a stratégia készítésével párhuzamosan zajlik megyei Integrált Területi Programok (ITP) tervezése és ehhez kapcsolódóan a városi fejlesztési elképzelések összegyűjtése, rendszerezése.

A külső és belső tényezők együttes változásai miatt - a megyei jogú városok számára 2014-2015 során biztosított támogatást követően - a Belügyminisztérium EU-s támogatási forrás igénybevitelével a járásszékhelyek számára is biztosítja, valamint szakmailag támogatja a tervezési munkát a „Fenntartható településfejlesztés a kis-, és középvárosokban (és a fővárosi kerületekben – Integrált Településfejlesztési Stratégiák kidolgozása ” című projekt keretében. Ennek köszönhetően az ország összes járásszékhelyére egy időben, egymással párhuzamosan történik az Integrált Településfejlesztési Stratégiák elkészítése, a korábbi IVS-ek felülvizsgálata.

A jogszabályi előírásokból, de a tervezési logikából is fakadóan az ITS egy **átfogó tervezési rendszer** egyik eleme. A rendszer alapelemeit és azok egymásra épülését az alábbi ábra foglalja össze.

Az ITS helye a  
tervezési  
rendszerben



1. ábra: ITS tervezési rendszer

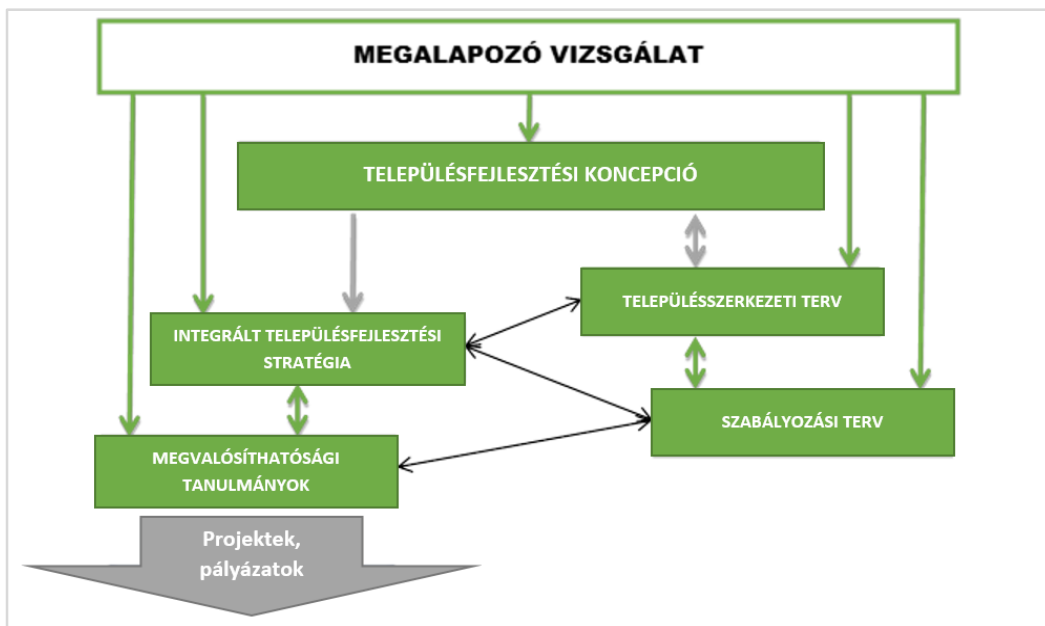

Forrás: saját szerkesztés 2015.

Az ITS szakmai-tartalmi felépítését meghatározó dokumentumok

A jelenleg készülő Integrált Településfejlesztési Stratégia szakmai-tartalmi felépítését:

- a 314/2012. (XI.8) Kormány rendelet a településfejlesztési koncepcióról, az integrált településfejlesztési stratégiáról és a településrendezési eszközökről és egyes településrendezési jogintézményekről tartalmi elvárásai;
- a Városfejlesztési Kézikönyv (Második javított kiadás, NFGM 2009. január 28.) tartalmi javaslatai, szakpolitikai iránymutatásai;
- Belügyminisztérium részéről jelen munka támogatására kidolgozott „Útmutató a kis-, és középvárosok és a fővárosi kerületek Integrált Településfejlesztési Stratégiáinak elkészítéséhez 2014-2020” c. módszertani dokumentum segíti.

A Stratégia elkészítését a jogszabályi elvárások szerint részletes helyzetfeltáró, helyzetelemző és helyzetértékelő munkarészekből álló Megalapozó vizsgálat, valamint a Településfejlesztési Koncepció hosszú távú célrendszerének felülvizsgálata előzte meg.

A Megalapozó vizsgálat számos tématerületet elemezve, számszerű adatokra, tendenciákra támaszkodva mutatja be a város térségi szerepkörét, társadalmi és gazdasági helyzetét, településrendezési háttérét, a stratégiaalkotás számára meghatározva a város és városrészek legfőbb erősségeit, gyengeségeit, lehetőségeit és veszélyeit.

A megalapozó vizsgálati fázis elemzéseire a szakértők támaszkodhattak a KSH 2011. évi Népszámlálás eredményeire mind a városi, mind a városrészi elemzések során, valamint a Belügyminisztérium részéről a szakértői munkát támogató TEIR ITS modul adatállományára.

A központi elvárásokon, módszertani segédleteken túl az ITS készítői nagymértékben építettek a települési szintű információszolgáltatásra:

- a megalapozó vizsgálat jogszabályi elvárások szerinti kidolgozása érdekében helyi adatokra, ágazati koncepciókra, dokumentumokra;



- a stratégia alkotás fázisában a településfejlesztési koncepcióra, a 2014-2020 időszakra releváns helyi koncepciókra és programokra, így a 2015 tavaszán elkészült Gazdasági programban foglaltakra,
- a hatályos Településszerkezeti Tervre, valamint
- a stratégiai tervezés folyamatát végigkísérő partnerségi lépések (szakmai konzultációk, munkacsoport ülések, workshopok) keretében a helyi társadalom véleményét, elképzeléseit tartalmazó „soft” információkra.

A stratégia  
eredményessége

Az elkészítendő stratégia akkor eredményes, ha:

- annak segítségével Tiszakécske a tervezett mértékben ki tudja használni fejlődési potenciálját a 2014-2020 közötti időszakban;
- a célok és azok megvalósítása érdekében tervezett tevékenységek (projektek) jelentős része megvalósul;
- az ITS a városfejlesztés különböző szereplői közötti kommunikáció eszközévé válik;
- hozzájárul ahhoz, hogy a városban megvalósuló fejlesztések térben és időben egymással összehangoltan valósuljanak meg;
- az abban foglalt kiszámítható, világos célrendszer révén a közszféra mellett a magánszféra fejlesztéseit is képes ösztönözni.

## 2 Helyzetelemzés összefoglalása

### 2.1 A városi szintű helyzetelemzés összefoglalása

**A város térségi szerepkörei:**

Tiszakécske a Dél-Alföldi régióban, három megye határán (Bács-Kiskun, Pest és Jász-Nagykun-Szolnok megye) fekszik, azon belül is Bács-Kiskun megyében található. Térségi kapcsolatai túllépik mind a járást, mind a megyét, mind a régió határát. A várost a legfőbb közlekedési útvonalak nem érintik, távol esik a régió központjától, Szegedtől. A közelben halad a 44. sz. főút, a 4625 sz. és 4623 sz. utak. Az 5. számú főút és az M5-ös autópálya mintegy 38 km-re halad a településtől, de a megközelítésük csak alsóbbrendű közúton lehetséges. A vasút helyzete a városban nem kedvező, a Kiskunfélegyháza - Szolnok mellékvonal műszaki állapota közepes, közvetlen vonat sem Budapestre, sem Kecskemétre nem közlekedik. 2015 nyarától működnek ismét a korábban megszűnt komp- és csónak átkelők is Tiszakécske és Nagyrév, valamint Tiszakécske és Tiszainoka között. A térség nagy reményeket fűz a Lakiteleken keresztülhaladó, Tiszakürt mellett tervezett M44-es út megépüléséhez gazdasági, logisztikai szempontból.

A Tiszakécskei járás 2013-tól a Bács-Kiskun megyéhez tartozó 11 járás egyike, székhelye Tiszakécske. Járásközpont funkcióként Tiszakécske Járási Hivatalnál Hatósági és Gyámügyi Osztály, Okmányirodai Osztály, Foglalkoztatási Osztály működik. Tiszakécskének megyén túlmutató szerepkörei közül a legjelentősebb a turisztikai és közlekedési funkció, ezt követi jelentőségben a foglalkoztatási funkció, majd az oktatási funkció a szakiskola, gimnázium tekintetében. Nagy turisztikai vonzerőt jelent a településen az élő Tisza, a Holt-Tisza és a két termál/gyógyfürdő, a sportolási lehetőségek, néphagyományok jelenléte. A helyi gimnáziumokban és különösen a szakképző Iskolában a megyén túlról érkezettek is tanulnak, sokan kollégiumi



bentlakással. Jelentős foglalkoztatók is találhatóak a településen, ahová a térség munkavállalói érkeznek.

#### **Társadalom: demográfiai viszonyok és tendenciák:**

Tiszakécske állandó népessége 2011-ben 11526 fő volt, mely 2001-es népszámlálási adatokhoz viszonyítva 247 fővel kevesebb. A város társadalmi öregedési tendenciát mutat. Ezzel párhuzamosan az eltartott népesség aránya nőtt 2001 és 2011 között. Ez egyezik a megyei és országos tendenciákkal. **A város lakónépessége tendenciáját tekintve fokozatosan csökken.**

Tiszakécske lakossága a 2011-es népszámlálási adatok szerint soknemzetiségű, hiszen jelen vannak a bolgárok, romák, horvátok, németek, örmények, románok, ruszinok, szerbek, ukránok, habár számuk a település lakosságához képest nem kirívó. A romák száma a 2001-es népszámlálás óta megduplázódott, de a lakónépesség szempontjából ez az arány 1,12%. A roma nemzetiségű csoport korábban rendelkezett önkormányzattal, de az időközben megszűnt.

A város lakossága körében növekedett a középfokú végzettséggel rendelkezők aránya 1722 fővel 10 év alatt. Növekedett a főiskolai végzettséggel rendelkezők száma is. A képzettségi mutatók javultak, a város és a járás jól tudja hasznosítani a jelenlévő szakértelmet hosszútávon is biztosra veheti a fejlődés lehetőségét a humán erőforrás területén.

Emelkedést mutat a településen a foglalkoztatottak száma is, amely a 2001-es adatokhoz képest 5,59 %-os növekedést jelent. A legtöbben a szolgáltatási jellegű ágazatokban dolgoztak (2210 fő). A helyben foglalkoztatott helyi lakosok aránya 2001 óta nőtt. Az ingázók aránya magasabb, de nem jelentős. Közel van Kecskemét, és más nagyobb városok, ahol az elmúlt években beruházásokra került sor.

2011-ben a munkanélküliek száma 556 fő volt. A munkanélküliség a legmagasabb iskolai végzettséggel rendelkezőket érinti a legkevésbé Tiszakécskén. Veszélyeztetettek az elavult, vagy nem hiányszakmával rendelkezők csoportja, a középfokú végzettséggel, de nem keresett végzettséggel rendelkezők csoportja, és a szakmanélküli emberek.

#### **Települési közösség (kohézió, kultúra, hagyományok, civilek) – a közösség, mint településfejlesztési erő**

A városban az összegyűjtött adatok alapján 43 bejegyzett civil szervezet működik. A szervezetek a legnagyobb számban kulturális, természetvédelmi, sport, és oktatási tevékenységet folytatnak. Az önkormányzat rendeletekkel igyekszik mind a civil szervezetek együttműködését, mind a sport tevékenységet végző szervezeteket támogatni. Az alapítványok közel kétharmada három tevékenységi területre, az oktatásra, a szociális ellátásra és kultúrára köthető. A társas nonprofit szervezetek körében a szabadidős és a sportegyesületek (közel 20-20%) valamint a szakmai érdekképviselők (több mint 10%) találhatóak a legnagyobb arányban. Külön civil koncepció megalkotása indokolt. Sajnálatosan sem a városnak, sem a közművelődési intézményrendszernek a honlapján nem található összesített adatbázis. Ennek pótlása elengedhetetlen, mert egyébként széles körű tevékenységet fejtenek ki, és a kisgyermekektől kezdődően az idős korig bezárólagosam minden korcsoportot elérnek.

A művészetet, kultúrát, hagyományokat kedvelők igényeit igyekszik kielégíteni többek között az Arany János Művelődési Központ és Város Könyvtár, az Ókéskei Közösségi Ház, valamint a településen található galériák. A településen éves szinten több rendezvény is megrendezésre kerül.



### **Intézményrendszer (közszolgáltatások) és településüzemeltetés:**

Tiszakécske lakói számára óvodai és oktatási intézmények is rendelkezésre állnak. Az óvodák kihasználtsága 99 %-os. Mind az óvodások, mind az iskolások körében megjelennek a HH, HHH, SNI, BTMN gyermekek. A képzések struktúrája kevésbé illeszkedik a helyi gazdaság igényeihez, bár a lehetőségeket igyekeznek kihasználni. A Mórícz Zsigmond Általános Iskola, Gimnázium, Szakképző iskola, Kollégium és Alapfokú Művészeti Iskola és az ANDRITZ Kft. összehangolta a képzési tevékenységet a Szakképző Iskolában 2014-től a vállalkozói munkaerőigénynek megfelelő új szakok indításával (hegesztő és gépi forgácsoló szakmák). A városban jelenleg nincs felsőoktatási intézmény. Az általános iskolai tanulók száma a nappali oktatásban fokozatosan csökkentő tendenciát mutat, míg az óvodába beíratott gyermekek száma tendenciáját tekintve stagnáló, ugyanúgy, mint a középiskolai tanulók száma a nappali oktatásban.

Az egészségügyi alapellátást a városban összesen 5 háziorvosi, 2 házi gyermekorvos, 3 fogorvos végzi. Mentőszolgálatnak állomáshelye van a városban. A településen az egészségügyi alapellátás 1 db ellátó helyen történik. Két gyógyszerár tárolható a településen. A szakellátást az Egyesített Szociális Intézmény és Egészségügyi Központ látja el.

A településen egy 26 férőhelyes bölcsőde üzemel, amelynek kapacitása nem elegendő. 3 fő családgondozó látja el a család és gyermekjóléti szolgálat feladatait, alapellátásban 83 gyermek gondozását látják el. Az önkormányzat részt vett az ingyenes nyári gyermekékeztetési programban. A szociális feladatokat ellátó Egyesített Szociális Intézmény és Egészségügyi Központ gondoskodik az idősek ellátásáról is, **az ellátottak száma stagnáló, de az Időskorúak otthonában kapacitáshiány mutatkozik az előregezés következtében.** Az idősek nappali ellátásban résztvevők száma nagyon alacsony. Az idősek közül sokan a külterületen élnek, szükséges lenne a tanyagondnoki szolgálat kialakítása. A településen Támogató Szolgálat is működik, problémát jelent azonban az elhelyezése.

### **Gazdaság szerkezet és dinamika:**

Tiszakécskén 609 vállalkozás működik, köztük a mikro-vállalkozások vannak többségben, azonban 2 nagyvállalkozás is van a városban. Az építőiparban működő vállalkozások aránya magasabb a megyei arányhoz viszonyítva. A városban a működő vállalkozások 70,4 %-a tevékenykedik a szolgáltatói szektorban. **A működő vállalkozások számának tendenciája 2005 óta stagnáló, 2012-re minimálisan csökkenő. Az egy lakosra jutó bruttó hozzáadott érték Tiszakécskén folyamatosan növekvő tendenciát mutat.** A gazdaság életében fontos szerepet tölt be a mezőgazdaság a természeti adottságokból adódóan. A mezőgazdasági termeléshez (főként zöldség, gyümölcs) kapcsolódó feldolgozóipar alakult ki, úgynevezett savanyító üzemek terjedtek el. A külföldi tulajdon meghatározó az ipar tekintetében, hiszen a legnagyobb foglalkoztatók között több külföldi tulajdonú (ANDRITZ Kft, Hechinger Hungary Kft). 2011-ben 100 foglalkoztatott közül 40 dolgozott az iparban, építőiparban. A településen nincs ipari park. Ipari tevékenység koncentráltan a Dózsatelepen, a Szolnoki út melletti Ipartelepen található, emellett szétszórtnak a város különböző részein, valamint Tiszabögön. Az önkormányzat ipari park kialakítását tervezi 2018-ban a pályázati lehetőségek függvényében. **A turizmus jelentős gazdasági szegmens a településen, húzó ágazatnak számít elsősorban a „három víz” miatt – élő Tisza, holt Tisza és termálfürdők - de természetesen csak idényjelleggel.** A szolgáltatások jelentős része a turizmusra támaszkodik. Problémát jelent, hogy a térségi turisztikai attrakciók, rendezvények nem összehangoltak, nem kapcsolódnak egymáshoz. **A vendégforgalom 2007 óta tendenciáját tekintve (2013-ig) csökken, így nagyon fontos a turizmusfejlesztés a vendégforgalom fellendítése érdekében.** A Tisza-parti üdülőterületen körülbelül 1200 db üdülőház található, ennek kb. 10 %-a eladó, sok közülük elhanyagolt állapotban van. **A helyi iparüzési adó az elmúlt években fokozatosan növekedett,** az ipari adó mértéke azonban 2011-re jelentősen csökkent.



### **Településrendezés:**

Településrendezési eszközök közül Tiszakécske egy felülvizsgálandó településfejlesztési koncepcióval rendelkezik. A településfejlesztési koncepció összhangban van a város környezetvédelmi programjával. A településszerkezeti terv és helyi építési szabályzat készítése 2004 óta folyamatban van, a 2005 -ben elkészült változat jóváhagyására nem került sor, így nem hatályos. Az aktuális változat várhatóan 2015 tavaszán készül el, ezt követően szükséges a jóváhagyása.

### **Táji és természeti adottságok**

Tiszakécske része a Közép-tiszai Tájvédelmi Körzetnek (az élő Tisza és a környező galériaerdők). A védett területek (pl.: Natura 2000 területek) kiterjedése igen nagy. Tiszakécskén két különleges madárvédelmi terület és kiemelt jelentőségű természetmegőrzési terület található. A Hortobágyi Nemzeti Park Igazgatóság kezelésében álló Közép-Tisza (HUHN10004 és HUHN20015) és a Duna-Ipoly Nemzeti Park Igazgatóság kezelésében álló Jászkarajenői puszták (HUDI10004 és HUDI21056), melynek része a Gerje-sík. Tiszakécskénél a Holt- Tisza területe mintegy 100 ha. Az erdőterületek nem jelentősek Tiszakécske közigazgatási területén. Szerepük fontos a település zöldfelületi rendszerének, ill. ökológiai hálózatának kialakításában. Külterületen a mezőgazdasági művelés a meghatározó. A természeti adottságok megújuló energiatermelési szempontból kedvezőek.

### **Zöldfelületek**

A városi zöldfelületek jelenleg még nem szerveződtek egységes rendszerré, bár az utóbbi években javult a közparkok felszereltsége, kiépítettsége, nőtt használati értékük. A város zöldfelületi fejlesztési lehetőségei kifejezetten jók, mind területi (közparkok, közkertek), mind hálózati elemek (utcafásítás) tekintetében. A fejlesztési lehetőséget elsősorban és jellemzően a meglévő elemek minőségi fejlesztése, valamint rendszerbe történő kapcsolása képezi, felhasználva a gazdag táji, környezeti természeti és zöldfelületi kapcsolatokat.

### **Közlekedési hálózat és minősége (külső és belső)**

A városnak országos főúthálózati kapcsolata nincsen. Autóbuszos közösségi közlekedés szempontjából a hálózati lefedettség lényegében megegyezik a közúthálózattal, fizikailag minden település elérhető, így a város e szempontból is regionális alközpont. Tiszakécskén nincsen külön autóbusz állomás, sem helyi autóbusz közlekedés, a településen belüli kapcsolatot a helyközi járatok biztosítják, ami a helyi tömegközlekedést csak részben oldja meg, amely negatívan hat az intézmények, munkahelyek, üdülőterületek megközelíthetőségére. A városi kisvonal köti össze a Tisza-parti üdülőterületet a városközpont városrésszel (jelenleg azonban nem működik). A külterületen élők számára nem megfelelően megoldott az eljutás a városba. A város belterületi útszakaszán található Tiszabög – Tiszakécske – Kerekdomb városrészek nagy forgalmi terhelést viselnek, mivel az összekötő főúton jelentős teher- és személygépjármű forgalom van. Az országos közutak burkolata előregedett, teherbírása nem megfelelő. A város parkolóhelyeinek száma a belterületen korlátozott. A nagy forgalmú intézmények környezetében a közterületi parkoló kevés, a telken belüli parkolás megoldatlan. A 145-ös számú vasútvonal műszaki állapota vegyes, jellemzően rossz. Az eljutási idők nem versenyképesek, az utasforgalmi létesítmények hiányosak, az akadálymentesítés több megállóban nem megoldott. Az igény is csekély, így az egész mellékvonali kérdéskör felülvizsgálatra szorul. A település kerékpáros hálózati elemei hiányosak, kerékpártúra-útvonalak hiányoznak, kapcsolódási pontok hiányoznak a településhatároktól. A meglévő gyalogjárdák, kerékpárutak burkolata sok helyen balesetveszélyes. A Tiszának, mint vízi útnak a kihasználtsága csekély, főként rekreációs és turisztikai jellegű.



### Közművek és elektronikus hírközlés

A települési szennyvízcsatorna-hálózat a központi belterületen 95%-ban kiépített, a többi városrészben nincs kiépítve. A település vízellátását a 6 db védett vízadó-rétegre telepített mélyfúrású kút biztosítja. Tiszakécske részt vesz a térségi ivóvízminőség-javító programban. A települési közművek kiépítettek, a csapadék- és belvízvédelem területén szükségesek további beavatkozások. A belvízelvezető csatornák kiépítésének tervezett III. ütemével elhárulna a belvízveszély a település összes belterületi lakóterületén. Tiszakécske városban több termálvíz kút üzemel (1 db önkormányzati, 4 db pedig magánkézben), melynek vizét a helyi termálfürdők, kertészetek, valamint a közintézmények használják fel. Műholdas TV szolgáltatás, IPTV szolgáltatás, internet szolgáltatás Tiszakécske területén több szolgáltatótól is elérhető.

### Környezetvédelem és klímaturadatoság / energiahatékonyság

Tiszakécskén kialakult illegális hulladéklerakók szerencsére nincsenek, csupán bizonyos alkalmi hulladék-elhagyások figyelhetők meg. A települési szilárdhulladék-lerakó rekultiválásra került. A napsütéses órák magas száma lehetővé teszi a településen a napenergia felhasználást, amely a közintézményekben meg is történik (a termálvíz hasznosítással együtt), csökkentve ezzel az önkormányzat fenntartási költségeit. Az önkormányzat jövőben a vízenergia és biomassza hasznosítását is tervezi, valamint az intézményekben a jövőben mindinkább megújuló energia felhasználására törekszik.

Az alábbi települési SWOT analízis a Megalapozó tanulmányban szereplőhöz képest csökkentett tartalmú, csak a leglényegesebb megállapításokat tartalmazza.

#### 1. táblázat: SWOT analízis

Erősségek	Gyengeségek
<b>1. társadalom: demográfiai viszonyok és tendenciák</b>	
<ul style="list-style-type: none"> <li>■ Szakképzett munkaerő viszonylag magas aránya</li> <li>■ Szakképző intézmény jelenléte</li> <li>■ Munkaügyi kirendeltség jelenléte</li> <li>■ Alacsony munkanélküliségi ráta</li> <li>■ Jó a települési közbiztonság</li> </ul>	<ul style="list-style-type: none"> <li>■ Népeségfogyás, elöregedés</li> <li>■ A lakosság 15 %-a külterületen él</li> <li>■ A HH, HHH, SNI és BTN gyermekek növekvő aránya az intézményekben</li> <li>■ Szegregátum tömbök</li> </ul>
<b>2. települési közösség (kohézió, kultúra, hagyományok, civilek) – a közösség, mint településfejlesztési erő</b>	
<ul style="list-style-type: none"> <li>■ Községi helyek</li> <li>■ Sportlétesítmények jelenléte</li> <li>■ Települési rendezvények, programok</li> <li>■ Helyi hagyományok</li> <li>■ Kulturális értékek</li> <li>■ Non-profit szervezetek aktivitása szociális területen</li> <li>■ Az egyházak lehetőségeikhez képest jelen vannak a szociális ellátásban</li> <li>■ Nevelőszülői hálózatok jelenléte</li> <li>■ Sportolási lehetőségek széles köre, sport tradíciók</li> <li>■ Tisza, Holt-Tisza, a folyót határoló galériaerdő és a termálvíz léte</li> <li>■ Erős civil és vállalkozói jelenlét a sport területén</li> </ul>	<ul style="list-style-type: none"> <li>■ Nemzetiségi kultúra megjelenése hiányzik</li> <li>■ Civil szervezetek tevékenysége nem egymással összehangolt</li> <li>■ Nincs tanuszoda, sem városi sportcsarnok</li> <li>■ Lovas pálya és sportlétesítmények leromlott állapota</li> <li>■ A Művelődési Központ felújításra szorul, hiányoznak a kisméretű csoportszobák</li> <li>■ Hiányoznak a településen a minőségi szórakozási lehetőségek</li> <li>■ Hiányzik a pályázatírási szaktudás a települési intézmények, civil szervezetek, gazdasági szervezetek egy részénél, nincsenek ilyen jellegű képzések, tanfolyamok</li> <li>■ Kevés a tömegsport-lehetőség</li> <li>■ A mélyszegénységben élők és a romák egészségügyi állapota nem kielégítő, rossz lelki és mentális állapot, valamint rossz életvezetési</li> </ul>

Erősségek	Gyengeségek
	<p>módok</p> <ul style="list-style-type: none"> <li>■ Hasznos nyári tevékenység hiánya a gyermekek számára</li> <li>■ Az idők tekintetében nem biztosított a tevékeny időskor</li> </ul>
<b>3. intézmény-rendszer (közszolgáltatások) és városüzemeltetés</b>	
<ul style="list-style-type: none"> <li>■ Alap- és középfokú oktatási intézmények, szociális, egészségügyi intézmények jelenléte</li> <li>■ Zeneiskola jelenléte</li> <li>■ Járási hivatalok jelenléte</li> <li>■ Felújított Polgármesteri Hivatal</li> <li>■ Mentőállomás, rendőrőrs, tűzoltóság jelenléte</li> <li>■ Elhivatott, magasan képzett szakemberek</li> </ul>	<ul style="list-style-type: none"> <li>■ Intézmények és közszolgáltatásokhoz kapcsolódó egyes honlapok teljes körű akadálymentesítése nem megoldott</li> <li>■ Kapacitáshiány a szociális otthonban</li> <li>■ Kapacitáshiány a könyvtárban</li> <li>■ Egészségügyi központban lift hiánya, energetikai, beázási, akadálymentesítési problémák</li> <li>■ A szociális és piaci alapú bérlakások kapacitáshiánya, jelentős a túligénylés</li> <li>■ A bérlakások egy része felújításra szorul</li> <li>■ A 0-3 éves korú gyermekek elhelyezési lehetősége csak részben biztosított, kevés férőhellyel.</li> <li>■ Hiányzik a tanyagondnoki szolgálat, tanyás területek ellátás hiányosak</li> <li>■ Szaktantermi kapacitáshiány a Református Kollégium Általános Iskolájában és Gimnáziumában</li> <li>■ Tornatermi kapacitáshiány az oktatási intézményekben</li> <li>■ Bölcsődei kapacitáshiány</li> <li>■ Közintézmények (óvodák, oktatási intézmények, ESZI intézmények, szakrendelő stb.), sportlétesítmények egy részének leromlott műszaki állapota, nem teljeskörű akadálymentesítése</li> <li>■ Közigazgatási infrastruktúra épületei jelen formájukban nem elegendőek a megfelelő funkcióellátáshoz, korszerűsítés, bővítés, akadálymentesítés szükséges</li> <li>■ Önkormányzati intézmények magas rezsiköltsége megnehezíti a fenntartást</li> <li>■ Igényeknek nem megfelelő napközbeni ellátás a gyermekek számára (alternatív napközbeni ellátások hiánya),</li> <li>■ Kevés a magasan képzett szociális szakember</li> <li>■ Támogató szolgálat elhelyezésének kapacitáshiánya</li> </ul>
<b>4. gazdaság szerkezet és dinamika</b>	
<ul style="list-style-type: none"> <li>■ Hagyományokra épülő helyi ipar jelenléte</li> <li>■ Jelentős ipari foglalkoztató vállalkozások a településen</li> <li>■ Jó adottságú területek az iparfejlesztéshez</li> <li>■ Jól képzett munkaerő</li> <li>■ A családi gazdaságok alapját képező tanyák jelenléte</li> <li>■ Jó klimatikus és talajviszonyok a minőségi zöldség-gyümölcs termesztéséhez</li> </ul>	<ul style="list-style-type: none"> <li>■ Az ipari területek infrastruktúra hiányosak</li> <li>■ K+F tevékenységek nem ismertek</li> <li>■ Kisvállalkozások instabilitása, bizonytalan gazdasági környezet (pénzügypolitika, adópolitika)</li> <li>■ Kevés a külső forrásokhoz való hozzájárulás ismerete, pályázati önerő hiánya</li> <li>■ Új iparágak hiánya</li> <li>■ Kihasználatlan, romló minőségű mezőgazdasági</li> </ul>

Erősségek	Gyengeségek
<ul style="list-style-type: none"> <li>Jól képzett agrárszakemberek</li> <li>A kereskedelmi létesítmények, pénzügyi szolgáltatások a városközpontban koncentrálnak</li> <li>Az üdülő népesség többlet vásárló erőt jelent a szezonban</li> <li>Gyógyvízre épülő termálfürdők, szabad strand megléte</li> <li>Piacok jelenléte</li> <li>Vendéglátóhelyek, szálláshelyek széles köre</li> <li>Az élő és holt Tisza kialakult vízrendszere</li> <li>Magas színvonalú kereskedelmi szálláshely jelenléte (négycsillagos szálloda)</li> <li>Jó adottságok a gyógy-, vízi-, természetjáró, lovas-, tanyai, horgász-, vadász, kerékpáros turizmus számára</li> <li>Természetvédelmi területek, természeti értékek</li> <li>Citera hagyományok, kulturális értékek (templomok, néptánc stb.)</li> <li>Régészeti értékek, lelőhelyek (Kincsempart)</li> <li>Széleskörű sportolási lehetőségek, hagyományok</li> <li>Turisztikai adatbázis elkészítése megindult</li> <li>Városnéző kisvonal megléte</li> </ul>	<ul style="list-style-type: none"> <li>majorok</li> <li>Az öntözési lehetőségek kihasználatlanok</li> <li>Állattartás visszaszorulása</li> <li>Minimális mértékben van jelen a mezőgazdasági termékfeldolgozás</li> <li>Az idegenforgalom és üdülő forgalom visszaesése miatti vásárlóerő csökkenés okán nem képződik elegendő jövedelem a minőségi fejlesztésekhez</li> <li>A választék nem elegendő, ami a vásárlóerőt Kecskefőre irányítja</li> <li>A termálfürdő gyógyvíz kínálati lehetőségei még kihasználatlanok</li> <li>Gyermekvasút, hajóállomás nem üzemel</li> <li>Viszonylag kevés helyi turisztikai program, attrakció</li> <li>Egymástól független turisztikai attrakciók a térségben</li> <li>Meglévő attrakciók fejlesztésre szorulnak</li> <li>Marketing tevékenység hiányosságai</li> <li>Nincs turisztikai információs iroda</li> <li>Turisztikai attrakciók egy részénél hiányzik a kiegészítő infrastruktúra (pl. WC, közművek)</li> <li>Településrendezési szabályozás gazdasági, idegenforgalmi szempontoknak megfelelő kialakítása, módosítása (pl. művelési ág megváltoztatása Földhivatalnál)</li> <li>A közműkiépítés nem gazdaságos az üdülőterületeken a szezonális miatt.</li> <li>Nincs élővízi horgászturizmust támogató infrastruktúra, élővíz turisztikai kihasználtsága gyenge.</li> <li>A városnéző kisvonal kapacitáshiánya</li> </ul>
<b>5. önkormányzat vagyoni helyzete és gazdálkodási egyensúlya</b>	
<ul style="list-style-type: none"> <li>jó vagyoni helyzet</li> <li>nincs adósság</li> <li>iparüzési adó magas szintje</li> <li>intézmény-fenntartási költségek csökkenése a megújuló energiafelhasználás következtében</li> <li>éves bevételek növekvő mértéke</li> </ul>	<ul style="list-style-type: none"> <li>bérlakás állomány egy rész felújításra szorul</li> <li>bérlakás állomány kapacitáshiánya</li> <li>idegenforgalmi adó csökkenő szintje</li> </ul>
<b>6. táji és természeti adottságok</b>	
<ul style="list-style-type: none"> <li>Az élő és holt Tisza kialakult vízrendszere, galériaerdők, természeti kincsek, természetvédelmi területek</li> <li>NATURA 2000 területek nagy aránya (Közép-Tisza, Jászkarajenői puszták)</li> <li>Tanyás gazdálkodású tájszerkezet fennmaradása</li> <li>Magas a napsütéses órák száma</li> <li>Gyógy- és termálvizek megléte, jó vízföldtani adottságok</li> <li>Természetes ill. természet közeli állapotban megmaradt, jellemzően gyep gazdálkodású</li> </ul>	<ul style="list-style-type: none"> <li>Elégtelen, gyenge termőhelyi adottságú talajok</li> <li>Felszíni szennyeződésre erősen érzékeny, porózus talajok</li> <li>Holtág vízminősége romlik, vízfelülete csökken, jóléti hasznosítása megoldatlan</li> <li>Az intenzív gazdálkodású mezőgazdasági területek telekszerkezete, tulajdonosi feltételei nem követi a gazdálkodás feltételeit</li> <li>Kevés a tartós, álló fás növénykultúra, elsősorban a természetes erdők tekintetében</li> <li>Az éghajlati adottságok terén kevés és kedvezőtlen eloszlású a csapadékmennyiség</li> </ul>

Erősségek	Gyengeségek
<p>területek</p> <ul style="list-style-type: none"> <li>Környezeti szempontból kedvező a viszonylag kevés számú ipari gazdasági létesítmény alacsony települési aránya</li> </ul>	<ul style="list-style-type: none"> <li>Hiányoznak a tájat tagoló, tájszerkezetet erősítő ökológiai hálólelemek: fasorok, erdő-, gyepek és cserjesávok, ökológiai folyosók</li> <li>Túlnyomóan kevésbé tagolt monokultúras mezőgazdasági tájkarakter kialakulása</li> <li>Terjengős, gyakran kedvezőtlen táji kapcsolatokkal bíró belterület</li> </ul>
<b>7. zöldfelületek</b>	
<ul style="list-style-type: none"> <li>Szabad strand megléte</li> <li>Zöldfelületek, közparkok jelenléte (pl. Miskó István sétány, stb.)</li> <li>Kedvező tájkapcsolati lehetőségek az élő- és a Holt-Tiszával, az ezekhez kapcsolódó zöldfelületekkel</li> <li>Nagy szabad területek állnak rendelkezésre meglévő iparterületek tözsomszedságában a zöldmezős ipari beruházások fogadásra</li> <li>A közelmúlt néhány jelentős fasortelepítése, közterület rendezése</li> </ul>	<ul style="list-style-type: none"> <li>A település viszonylag szegényes városi közparkokban</li> <li>A városi fasorok elégtelen mennyiségűek és jellemzően gyenge állapotúak</li> <li>Kevésszámú településépítészeti és egyedi tájérték, belterületi zöldfelületi elemek hiánya (különösen Kerekdombon, Tiszabögön, üdülőterületeken)</li> <li>Hiányzó zöldfelület-gazdálkodási helyi szabályok, nincs fásítási koncepció</li> <li>A zöldmezős gazdasági beruházásokra alkalmas területek nincsenek önkormányzati tulajdonban</li> <li>Nincs hatályos településrendezési eszköz.</li> </ul>
<b>8. épített környezet (épített örökség is)</b>	
<ul style="list-style-type: none"> <li>Katolikus és református templomok</li> <li>Polgármesteri Hivatal épülete</li> <li>Játszóterek</li> <li>Hangulatos falusias és kisvárosias településkarakter Kurázs és Ókéske településrészekben</li> <li>Védelemre érdemes település-és telekszerkezet ill. épületállomány és beépítés Ókésken</li> <li>A sport, szabadidős és rekreációs tevékenységek számtalan meglévő és fejlesztési lehetőségei kedvező települési adottságok</li> <li>Kedvező a lakótelkes és tömbtelkes beépítések aránya, a lakótelkeken lévő növényállomány mennyisége</li> <li>Az alulhasznosított majorok tág teret adnak barnamezős beruházások fogadásra</li> <li>Az önkormányzat nagy összefüggő, elsősorban lakásépítési célra alkalmas terület tulajdonnal rendelkezik</li> </ul>	<ul style="list-style-type: none"> <li>A Holt-Tiszához a kapcsolat kiépítetlen, nem megfelelő</li> <li>Hiányzó városközponti település-karakter mind a beépítésben, mind a közterületek alakításában</li> <li>A településközpont forgalmi leterheltsége, az egyes településrészek hiányos közlekedési kapcsolata</li> <li>Az ipari üzemek - bár nem környezetrombolóak-lakóövezetbe, történelmi várostestbe ékelődve is jelen vannak</li> <li>Az üdülőterületen a pihenő és szórakoztató, vendéglátó funkció keveredése konfliktushelyzetet jelent</li> <li>Az üdülőterület beékelődött a hagyományos beépítésű Ókéskei városrészhez</li> <li>Az üdülőterület túlszűfolt, kistelkes beépítésű</li> <li>Elöregedett lakások (beleértve önkormányzati bérlakásokat is), leromlott állapotú üdülők</li> <li>A helyi értékek nincsenek jogilag szabályozva (önkormányzati rendelettel), nem védettek</li> <li>Tanyavilág infrastrukturálisan elmaradott, nehezebben hozzáférhetők különböző szolgáltatások</li> </ul>
<b>9. közlekedési hálózat és minősége (belső és külső)</b>	
<ul style="list-style-type: none"> <li>A város 4 országos mellékút csomópontjában helyezkedik el</li> <li>A külterület jól leközelkedhető dűlőút-hálózattal rendelkezik, sok helyen szilárd burkolattal ellátva</li> <li>A város sok burkolt járdával, kiépített sétánnyal rendelkezik</li> </ul>	<ul style="list-style-type: none"> <li>Az országos mellékutak a belterületeket, lakott területeket átszelik, a 4625. jelű út forgalma zavaró</li> <li>A város gyűjtőút-hálózati funkcióját szinte teljes mértékben az országos közutak látják el, a városi gyűjtőút-hálózat hiányos</li> <li>Jelentős forgalmi terhelés a belterületi főúton</li> </ul>



Erősségek	Gyengeségek
<ul style="list-style-type: none"> <li>A kerékpárút-építések megindultak, turisztikailag is hasznosítható kerékpárút-szakaszokkal</li> <li>A városközpont parkolási lehetőségei jók</li> <li>Városnéző kisvonal megléte</li> <li>A kompjárat Tiszabögnél újraindul</li> </ul>	<ul style="list-style-type: none"> <li>Az üdülőterület felé irányuló, intenzív és lökésszerű forgalom nagyrészt a városközponton keresztül halad</li> <li>Az országos közutak burkolata elöregedett, teherbírása nem megfelelő.</li> <li>A kerékpárút hálózati elemei hiányosak, kerékpártúra-útvonalak nincsenek (pl. Tőserdő-Tiszaújváros között)</li> <li>Kerékpárút-kapcsolódási pontok hiányoznak a településhatároktól</li> <li>A kerékpárutak burkolata felújításra szorul, sok helyen balesetveszélyes</li> <li>A belterületi utak szilárd burkolattal történő ellátása hiányos</li> <li>A meglévő gyalogjárdák a városközpont kivételével sok helyen balesetveszélyesek</li> <li>A távolsági autóbusz közlekedés a távolsági és a helyi tömegközlekedést csak részben oldja meg</li> <li>A Tisza-parti üdülőterület felé gyakorlatilag nincs tömegközlekedés</li> <li>A vasúthálózat gyenge kapcsolatot biztosít a város közlekedésében, a vasúthálózat rossz műszaki állapotú, vasútállomások hiányosságai, műszaki állapota</li> <li>A nagy forgalmú intézmények (orvosi rendelő, művelődési központ) környezetében a közterületi parkoló kevés, a telken belüli parkolás megoldatlan</li> <li>A városközpont szűk terei, illetve közvetlen közlekedési szabályozása kis lehetőséget ad új parkolók építésére</li> </ul>
<b>10. közművek és elektronikus hírközlés</b>	
<ul style="list-style-type: none"> <li>A közművek hálózata jól kiépített, a szennyvízcsatorna hálózat a város nagy részén kiépült</li> <li>A szennyvízhálózatra való rákötöttség aránya magas</li> <li>Meglévő vízpótló és elosztó csatornahálózat áll rendelkezésre</li> <li>Kiépített ivóvízhálózat,</li> <li>Résztvétel térségi ivóvízminőség-javító programban, helyi megvalósítás hamarosan befejeződik</li> <li>Az ivó- és termálvíz készletek hosszú távon megfelelőek</li> <li>A város biológiai szennyvíztisztítóval rendelkezik</li> <li>A város belvízrendezési tervvel rendelkezik a belvízcsatorna hálózat a településen nagyrészt kiépült</li> <li>Az energia közművek rendszere jól kiépített, kapacitása megfelelő</li> </ul>	<ul style="list-style-type: none"> <li>A szennyvízcsatorna hálózat Kerekdombon, Tiszabögnön és az üdülőterületeken nincs kiépítve</li> <li>A csapadékcsonna hálózat hiányos, különösen a zárt csatornák tekintetében, csapadékvíz-elvezetés nem teljesen megoldott</li> <li>Külterületeken, az új beépítésre szánt területeken az elektromos hálózat fejlesztésre szorul</li> <li>A lakóterületek közé ékelődő ipari üzemek, állattartó telep potenciális levegőszennyezők</li> <li>Az átmenő forgalom a lakóterületeken komoly zaj- és levegőszennyező</li> <li>A szikkasztott szennyvizek szennyezik az ivóvíz készletet, felső talajvízrétegek elszennyeződtek</li> <li>Érzékeny és fokozottan érzékeny vízbázisok jelenléte</li> <li>Veszélyes hulladék gyűjtése nem megoldott (csak akkumulátort és az olajat gyűjtik a kereskedők)</li> <li>Ár- és belvíz veszélyes területek, aszály érzékeny területek magas aránya</li> <li>A vízpótló és elosztó hálózat egy része jelenlegi</li> </ul>

Erősségek	Gyengeségek
	<p>műszaki állapotában rekonstrukcióra szorul</p> <ul style="list-style-type: none"> <li>A védművek kedvezőtlen állapota és magas kora</li> <li>Vízvezetési szakaszok és szerelvények elavult állapota</li> </ul>
<b>11. környezetvédelem - klímatudatosság/ energiahatékonyság</b>	
<ul style="list-style-type: none"> <li>Kevés a környezetszennyező üzemi létesítmény</li> <li>A közterületek jó átszellőzésűek, az ipari üzemek szélirány szempontjából általában kedvező elhelyezkedésűek</li> <li>Biztosítható az egészségügyi határértékek betartása, ez feletti kibocsátású pontforrás nem üzemeltethető</li> <li>Ipari zajkibocsátás szabályozott</li> <li>Szelektív hulladékgyűjtés lehetősége biztosított</li> <li>Kedvezőtlen adottságú, alacsony termőképességű talajok alkalmaskak energianövény termesztésére</li> <li>A város gazdag megújuló energiaforrásokban (nap, szél, termálvíz), kedvező természeti adottságok biomassza és geotermikus energia, nap- és vízenergia felhasználására</li> </ul>	<ul style="list-style-type: none"> <li>Lakossági zöldhulladék, mezőgazdasági termelési hulladék elhelyezése nem megoldott</li> <li>Alkalmi hulladék-elhagyások</li> <li>Hasznosított hulladék aránya alacsony, lerakással történő hulladéktárolatlanítás aránya még mindig elég magas</li> <li>Lakossági környezetvédelmi ismeretek alacsony szintje, környezettudatosság hiánya</li> <li>Hiányzó környezetvédelmi szakemberek, környezeti problémákhoz értő szakemberek hiánya a döntés-előkészítésben</li> <li>A környezeti információs rendszer hiánya</li> <li>Alacsony a megújuló energiaforrások részesedése az energiatermelésben</li> <li>Sertéstelep szaghatása</li> </ul>

Lehetőségek	Veszélyek
<b>1. társadalom: demográfiai viszonyok és tendenciák</b>	
<ul style="list-style-type: none"> <li>Jó letelepedési esélyek biztosítása, gazdag telekkínálat</li> <li>Jó minőségű városi környezet és munkahelyek a fiatalok népesség betelepülését segítik elő</li> <li>Támogatott képzési lehetőségek</li> <li>Unió pályázati lehetőségek</li> <li>Közmunka - programok</li> </ul>	<ul style="list-style-type: none"> <li>A népességfogyást nem sikerül megállítani</li> <li>A lakosság elöregedése folytatódik</li> <li>A szociális ellátásokat igénybe vevők köre bővül és növekszik</li> <li>Vonzó uniós munkalehetőségek</li> <li>Kedvezőtlen jogszabályi változások pl. szociális területen</li> </ul>
<b>2. települési közösség (kohézió, kultúra, hagyományok, civilek) – a közösség, mint településfejlesztési erő</b>	
<ul style="list-style-type: none"> <li>A szektorok és ágazatok közötti együttműködés intézményesítése hozzájárulhat a szociális terület hatékonyságnövekedéséhez és fejlődéséhez</li> <li>Egyházak szociális törekvései</li> <li>Egészségtudatos életmód erősödése</li> <li>A jogszabályi változások pozitív hatásai a nevelőszülői tevékenységre, annak elősegítésére</li> </ul>	<ul style="list-style-type: none"> <li>A lakosság változó korösszetétele kihasználatlan kapacitásokat, illetve kapacitáshiányt okoz az önkormányzati intézményeknél</li> <li>A pszichiátriai és szenvedélybetegek meglehetősen magas száma társadalmi problémát jelent</li> <li>Elhasználódhatnak a sportlétesítmények, ha nem sikerül elegendő forrást találni a folyamatos karbantartáshoz és a fejlesztésekhez</li> </ul>
<b>3. intézmény-rendszer (közszolgáltatások) és városüzemeltetés</b>	
<ul style="list-style-type: none"> <li>Energiatekarékos műszaki megoldások</li> <li>Továbbképzési lehetőségek a munkatársak számára</li> <li>Unió pályázati lehetőségek a közszolgáltatások területén</li> </ul>	<ul style="list-style-type: none"> <li>A várható átlagos élettartam a lakosság elöregedéséhez vezet, mely meghatározza a szociális gondoskodás irányait a következő időszakban</li> <li>A jövedelmek országos viszonylatban</li> </ul>

Lehetőségek	Veszélyek
	<p>alacsonyak</p> <ul style="list-style-type: none"> <li>Az uniós pályázatok finanszírozásánál fellépő likviditási problémák, a saját forrás hiánya</li> <li>A költségvetési támogatás reálértéke csökken</li> </ul>
<b>4. gazdaság szerkezet és dinamika</b>	
<ul style="list-style-type: none"> <li>Szociális szövetkezetek kialakítása</li> <li>Helyi specifikumok, tanyasi, kézműves termékek, hungarikumok iránt megnő az érdeklődés</li> <li>Környezetkímélő módszerek, technológiák térnyerése</li> <li>A termásvíz másodlagos hasznosításával a zöldségtermelés esélyei javulhatnak</li> <li>Környezetkímélő módszerek alkalmazása iránti igény, bio-zöldség, gyümölcs, bio-termékek iránti növekvő kereslet</li> <li>Terménytárolók, hűtött tárolók, helyi feldolgozók létesítése elősegíti a több lábbon állást</li> <li>Külterjes állattartás</li> <li>Hely-specifikus termékinálat (helyi biotermékek, gyümölcs párlatok, borok)</li> <li>Turisztikai programok szervezése növelheti a vásárlóerőt</li> <li>Gyógyhelyé nyilvánítás</li> <li>Helyi értékek azonosítása, turisztikai attrakciófejlesztés, az attrakciók összekapcsolása</li> <li>Hazai és nemzetközi marketing tevékenység erősítése megfelelő számú vendéget vonz a térségbe</li> <li>Gazdag program kínálat a mikrotérség településeivel összefogva (pl. kirándulójahajó-program)</li> <li>Kapcsolatépítés a programok szervezésében nagyobb közeli városokkal (Kecskemét, Szolnok, Csongrád, Nagykőrös, Kiskunfélegyháza, esetleg Szeged)</li> <li>A nemzetközi kerékpárút kiépülése, a nemzetközi kerékpáros turizmus fellendülése Tiszakécskét fontos megálló helyé teheti, EUROVELO</li> <li>Országos kerékpárút-hálózat közelsége</li> <li>Az élővizek kínálta lehetőségek kihasználása</li> <li>Erősödő igény a természetben való rekreáció iránt</li> <li>Régészeti lelőhelyek feltárása</li> </ul>	<ul style="list-style-type: none"> <li>A multi kereskedelmi cégek megjelenése a helyi kis kereskedelmi létesítmények szempontjából</li> <li>Nem megfelelő a helyi munkaerő kínálat volumene (kevés szakmunkás a betelepülő ipar méretéhez képest)</li> <li>Nem állnak rendelkezésre kellő időben közművesített előkészített területek</li> <li>Bürokrácia</li> <li>A pályázati források igénybevételeit segítő helyi szervezet nem jön létre</li> <li>Az értékesítési és szövetkezeti rendszer nélkül az új piaci lehetőséget nem tudják kihasználni</li> <li>A helyi specifikumok jó marketing nélkül eladhatatlanok</li> <li>Az egyre szélsőséesebb időjárás, árvíz veszélyeztetettség</li> <li>A biogazdálkodást a földek elgyomosodása és a vegyszerhasználat veszélyezteti</li> <li>A szolgáltatások minőségi színvonala nem tudja követni a megnövekedő igényeket</li> <li>Szegényedő helyi és üdülő vásárlók, az idegenforgalom nem lendül fel a kívánt mértékben</li> <li>Jó nemzetközi marketing ellenére sem emelkedik a fizetőképes, minőségi szolgáltatásokat igénylő és igénybevevő vendég létszám</li> <li>A fizetőképes kereslet csökken, amelynek első „áldozata” a kultúra és a rekreáció.</li> <li>Természeti és tájvédelmi turizmus kedvezőtlen hatása (pl. szemetelés)</li> </ul>
<b>5. önkormányzat vagyoni helyzete és gazdálkodási egyensúlya</b>	
<ul style="list-style-type: none"> <li>Jogsabályi változások</li> <li>Újabb betelepülő vállalkozások megjelenése</li> <li>Pályázati lehetőségek</li> <li>Közfoglalkoztatási lehetőségek</li> <li>Helyi turizmus fellendülése</li> </ul>	<ul style="list-style-type: none"> <li>Jogsabályi változások pl. szociális területen</li> <li>Helyi nagy foglalkoztatók megszűnése</li> <li>Belföldi turizmus más desztinációkra irányul</li> </ul>
<b>6. táji és természeti adottságok</b>	

Lehetőségek	Veszélyek
<ul style="list-style-type: none"> <li>A természeti értékek társadalmi felértékelődése</li> <li>Tanyás gazdálkodású tájszerkezet fennmaradása, továbbélése</li> <li>Növekvő igények a hagyományos tanyasi életformák megismerésére</li> <li>Gyógy- és termálvizek minősége és száma érdeklődést kelt elsősorban az EU tagállamok nyugdíjasai körében</li> <li>Rendkívül sokoldalú idegenforgalmi fejlesztési lehetőség: gyógyvíz- és vízi turizmus, tanyai vendéglátás, idegen-forgalmi tanyák, természetjárás, kerékpáros turizmus, sportolási lehetőségek</li> <li>A tájkarakter alkalmas a külterületi külterjes és biogazdálkodás visszaállítására, természetes öntözővizek (Tisza) kihasználására</li> <li>Ökológiai folyosó lehetősége</li> </ul>	<ul style="list-style-type: none"> <li>Az időjárási viszonyok egyre szélsőségesebbé válnak</li> <li>A Tisza újraszennyeződésének veszélye elsősorban az EU-n kívüli, határon túl területekről</li> <li>A birtokstruktúra úgy alakul át, hogy az a monokultúras termesztés felé kényszeríti a profitorientált új nagyüzemi gazdaságokat</li> </ul>
<b>7. zöldfelületek</b>	
	<ul style="list-style-type: none"> <li>Az önkormányzat, mivel zöldmezős beruházásra alkalmas gazdasági területekkel nem rendelkezik, csak közvetett módon tudja befolyásolni az ipar betelepülését</li> </ul>
<b>8. épített környezet (épített örökség is)</b>	
<ul style="list-style-type: none"> <li>Az önkormányzati tulajdonú területek hosszú távon biztosítják a lakótelek szükségletet, így a gazdaságos telekgazdálkodást</li> <li>Az uniós pályázatok lehetőséget teremtenek járási centrumfejlesztésre, történelmi városrészek rehabilitációjára, barna övezetek felújítására</li> </ul>	<ul style="list-style-type: none"> <li>Az önkormányzat, mivel üdülőterület kialakítására alkalmas területekkel nem rendelkezik, csak közvetett módon tudja befolyásolni az idegenforgalom fejlődését</li> <li>Szigorodó környezetvédelmi előírások</li> </ul>
<b>9. közlekedési hálózat és minősége (belső és külső)</b>	
<ul style="list-style-type: none"> <li>A közelben tervezett M44-es út megépülése a várost közvetve bekapcsolja az országos főút hálózatba, közelebb hozza Kecskemétet és a fővárost</li> <li>Az országos mellékutak elkerülő szakaszainak megépülése tehermentesíti a várost, elsősorban a központ és Tiszaölg átmenő forgalmát csökkenti</li> <li>Az országos kerékpárút-hálózatba bekapcsolódás, valamint a helyi kerékpárút-rendszer fejlesztése fellendítheti a kerékpáros turizmust</li> <li>A Tisza, mint kiránduló vízi út a vízi turizmust fellendítheti</li> <li>A Tisza, mint vízi út szállítási útvonalként felhasználható</li> </ul>	<ul style="list-style-type: none"> <li>A várost elkerülő országos mellékutak kikerülik a várost, a befektetői tőke kikerülheti a várost, vagy az új utak melletti zöldmezős beruházásokat igényli</li> </ul>
<b>10. közművek és elektronikus hírközlés</b>	
<ul style="list-style-type: none"> <li>A stabil ivó- és termálvíz-készletek hosszú távú fejlesztéseket tesznek lehetővé</li> <li>Helyi és térségi jelentőségű termál- és gyógyfürdők</li> </ul>	<ul style="list-style-type: none"> <li>Az esetleges tiszai árvíz a lakó- és üdülőterületeket veszélyezteti</li> <li>Az szélsőségesen csapadékos időjárás növeli az ár- és belvízzel elöntött területeket és az</li> </ul>



Lehetőségek	Veszélyek
<ul style="list-style-type: none"> <li>■ Elkerülő utak építése</li> <li>■ Szennyvízcsatorna-rákötésre vonatkozó jogi szabályozási lehetőséggel ösztönzés a rákötésre a még nem csatornázott területeken</li> </ul>	<ul style="list-style-type: none"> <li>■ elöntés gyakoriságát</li> <li>■ A Holt-Tisza eliszaposodása</li> <li>■ Uniós pályázati források felhasználása lassú, nehézkes</li> </ul>
<b>11. környezetvédelem - klímatudatosság/ energiahatékonyság</b>	
<ul style="list-style-type: none"> <li>■ Közösségi közlekedés fejlesztése, kerékpáros közlekedés elősegítése</li> <li>■ A megújuló energia növekvő versenyképessége</li> <li>■ Környezettudatos, környezetvédő gondolkodás elterjedése</li> <li>■ Vállalkozások számára környezetirányítási rendszerek rendelkezésre állása</li> <li>■ Környezetvédő technológiák, módszerek rendelkezésre állása, a megújuló energia a helyi gazdaság motorja lehet</li> <li>■ Kedvező jogszabályi környezet a hulladékgazdálkodásra vonatkozóan</li> </ul>	<ul style="list-style-type: none"> <li>■ A mezőgazdasági tevékenység (mérgek), tisztítatlan szennyvizek az élővizek minőségét veszélyeztetik</li> <li>■ A szikkasztott szennyvizek talajvíz-szennyezők</li> <li>■ A megújuló energiaforrások létesítményeinek átgondolatlan telepítése tájromboló lehet</li> <li>■ Fatüzelés arányának növekedése</li> <li>■ Közúti forgalom növekedése</li> <li>■ Hulladékgazdálkodási szolgáltatási díjak jelentősen emelkednek</li> <li>■ Elmarad az innovációigényes technológiák elterjedése saját forrás hiánya miatt</li> <li>■ Nem alakul ki megfelelő együttműködés az érintett partnerek között</li> <li>■ A környezetvédelmi szempontokat a gazdasági érdekek háttérbe szorítják.</li> </ul>

Forrás: saját szerkesztés2015.



## 1. térkép: Értéktérkép

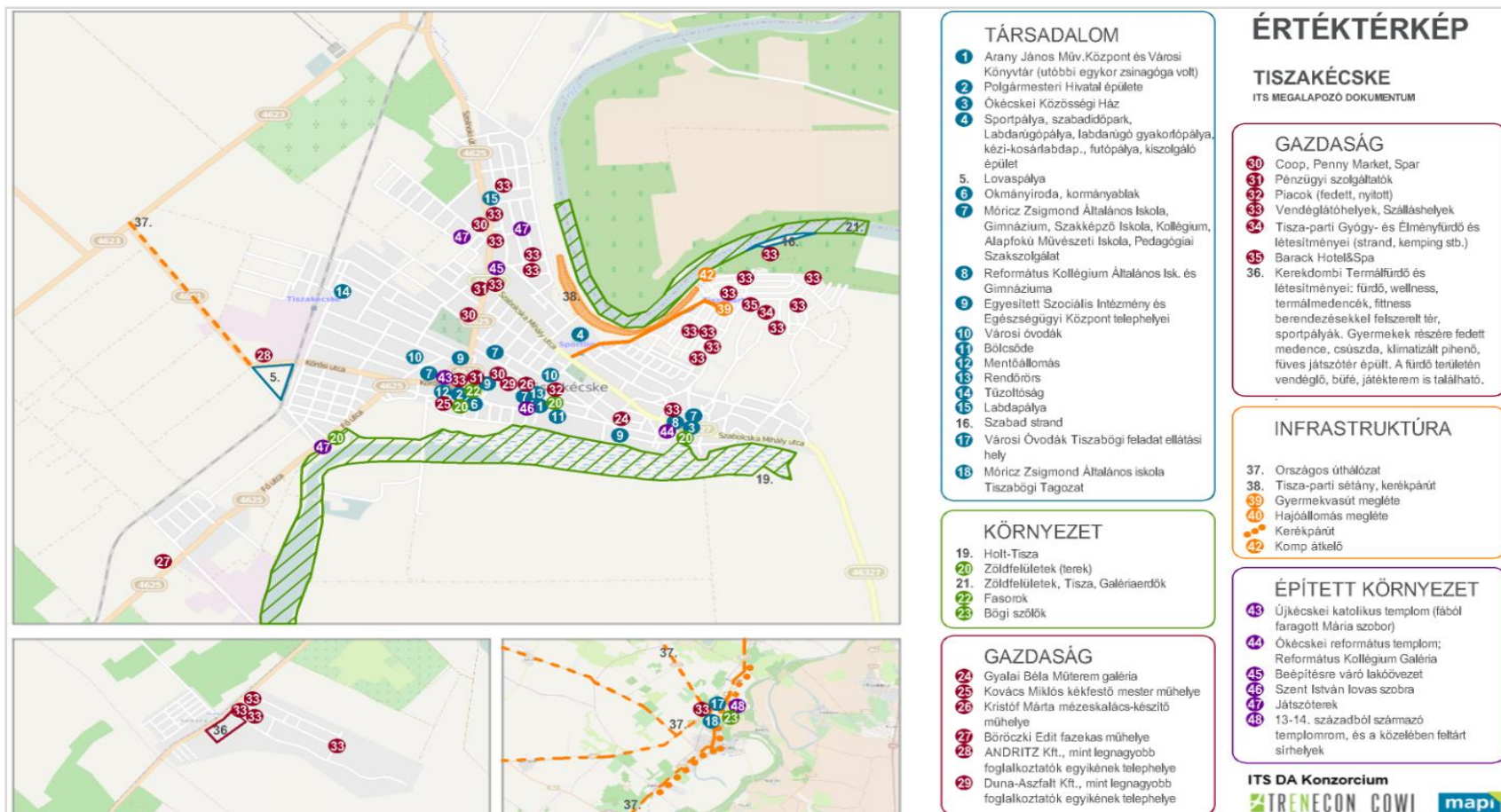

Forrás: Saját szerkesztés (openstreetmap), 2015.

## 2. térkép: Problématérkép

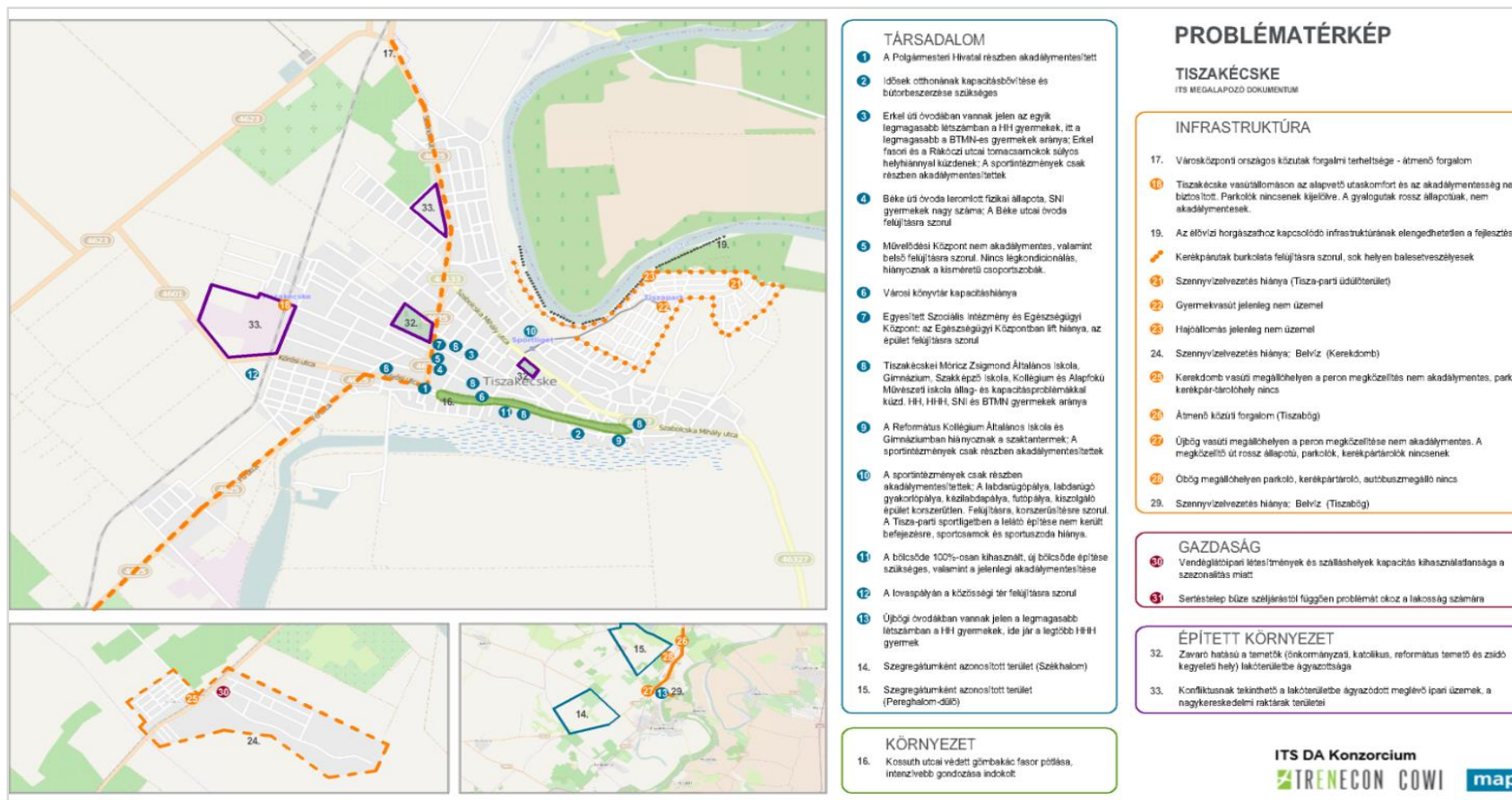

Forrás: Saját szerkesztés (openstreetmap), 2015

## 2.2 A városrészi szintű helyzetelemzés összefoglalása

### 3. térkép: Városrészek ábrázolása

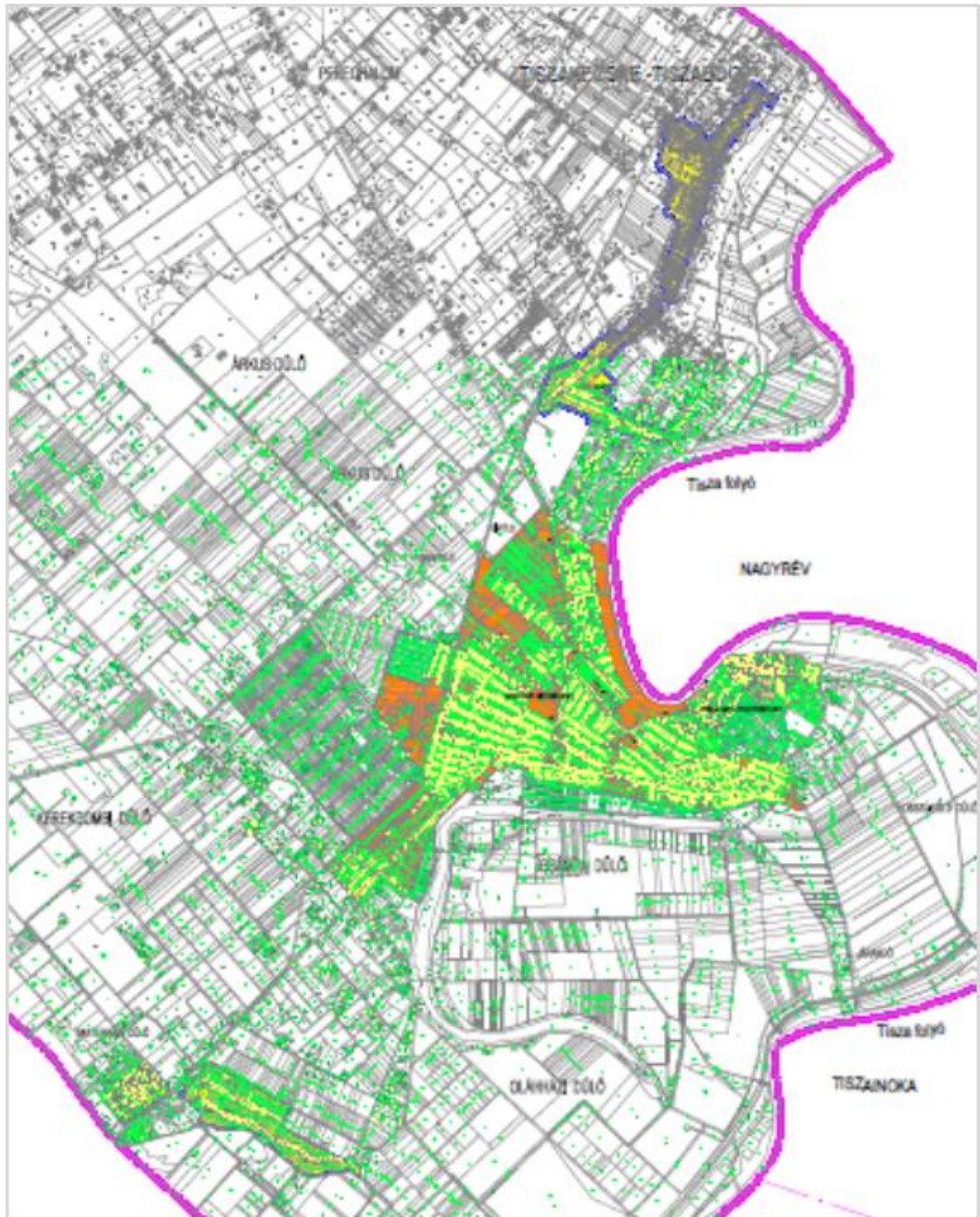

Forrás: településrendezési terv vizsgálati munkarész, Rédeiné Bondor Klára, 2015.

**2. táblázat: Tiszaécske városrészeinek lehatárolása**

Városrész	Lehatárolás
Központi belterület	Strand, Móra F., Kolozsvári, Thököly, Szabolcska, Árpád, Tompa, Vörösmarty, Báthory, Tizsator, Vásár, Fő út, Vasvári, Csokonai, Dózsa, Bartók, Fenyves, Ady, Dózsa telep, Hősök, Vízhányó, Damjanich, Gémes M., Mátyás király, Radnóti, Vincze János, szolnoki, Wesselényi, Liget, Sportliget.
Tisza-parti üdülőterület	Strand, Seregély, Partifecske, Keszeg, Halász, Vadász, Bagoly, Szarvas, Sirály, Vadgalamb, Bagoly, Süllő, Darázs, Tücsök, Pacsirta, Gólya, Fürdő, Szajkó, Szúnyog, Sólyom, Vadkacsa, Csalogány, Fürj, Szitakötő
Kerekdomb	Akác, Daru, Fácános, Kerekdomb, Nyár, Orgona, Pipacs, Rezeda, Rózsa, Sellő, Szegfű, Hattyú
Tiszaöbög	Belső út, Iskola utca, Tiszaöbög utca, Rév út

Forrás: önkormányzati adatszolgáltatás 2015.

A KSH 2011. évi népszámlálási adatai alapján az alábbi fő megállapítások tehetők.

**2. ábra: Tiszaécske lakónépességének korszerinti megoszlása városrészenként**

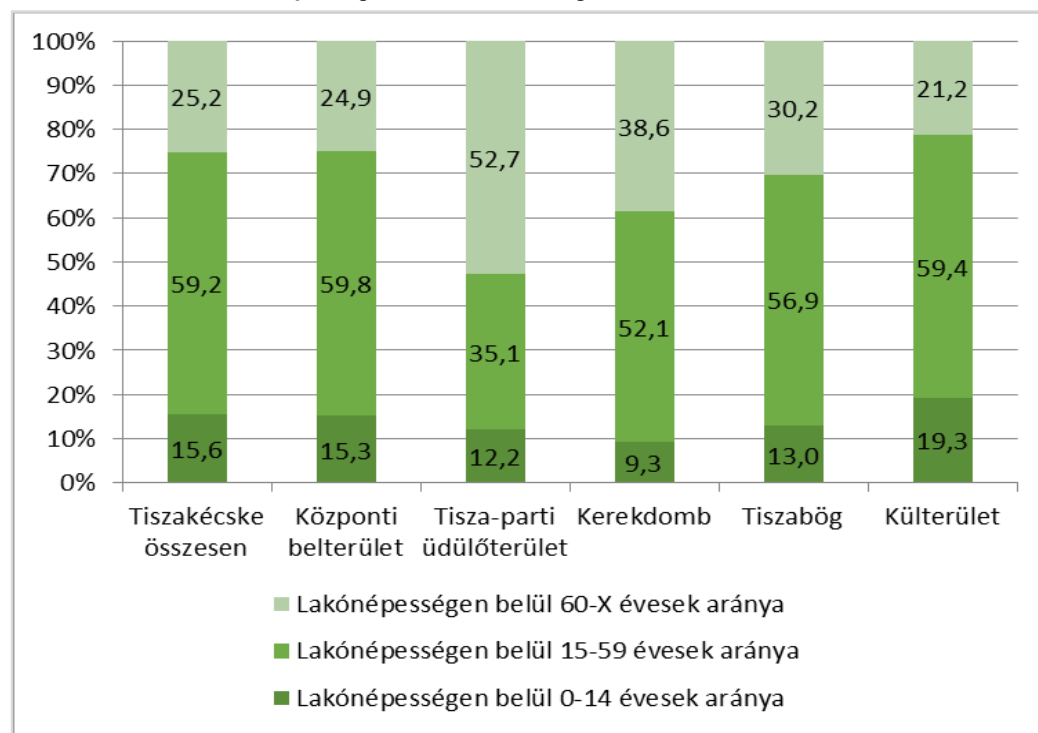

Forrás: KSH 2011. évi népszámlálási adatok alapján saját szerkesztés

A lakónépesség belül a 60 év, illetve 60 év feletti aránya a Tisza-parti üdülőterületen a legmagasabb, míg a legalacsonyabb az arányuk a külterületen. A központi belterületen élők közül a legmagasabb aránya a 15-59 éves korosztálynak van. Ez a korosztály ebben a városrészben található a legmagasabb arányban. A 0-14 éves korosztály legkisebb arányban (9,3 %) Kerekdombon van, míg arányuk a külterületen a legnagyobb.



**3. ábra: Lakónépesség iskolai végzettség szerinti megoszlása városrészenként**

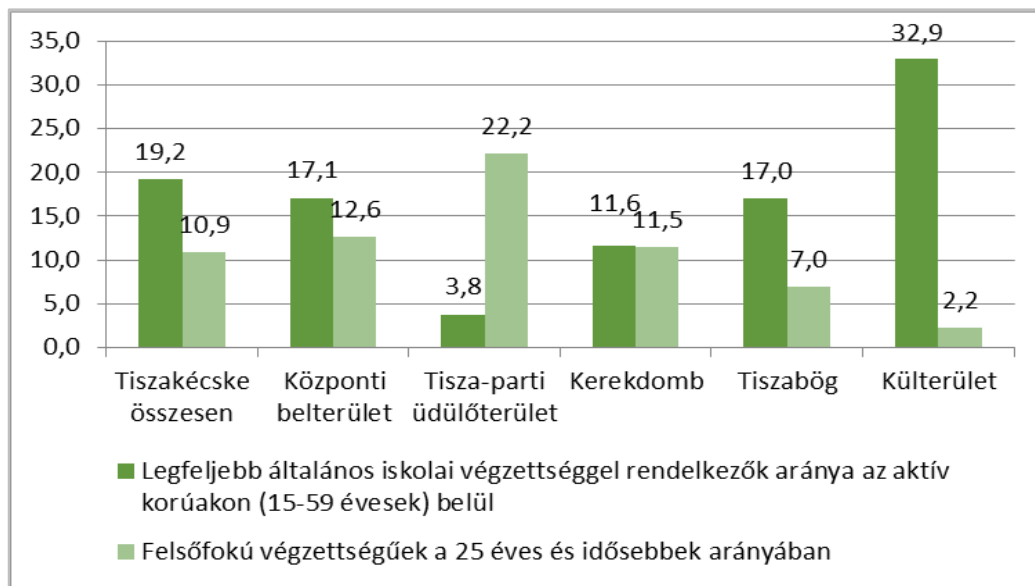

Forrás: KSH 2011. évi népszámlálási adatok alapján saját szerkesztés

A legfeljebb általános iskolai végzettségűek aránya az aktív korúakon belül a külterületen (32,9%) a legmagasabb, míg a legalacsonyabb a Tisza-parti üdülőtérületen 3,8%. A felsőfokú végzettségűek aránya pedig a Tisza-parti üdülőtérületen (22,2%) a legmagasabb, 2,2%-kal pedig a külterületen a legalacsonyabb. A központi belterületen hasonlóan oszlik meg a lakónépesség iskolai végzettség szerinti aránya, mint ez az arány teljes TiszaKécske esetében. Kerekdomb városrész esetében egy tizedes jegy eltérés látható a legfeljebb általános iskolai végzettségű és felsőfokú végzettségűek arányában.

**4. ábra: A munkanélküliek, tartós munkanélküliek és gazdaságilag nem aktívak megoszlása városrészenként**

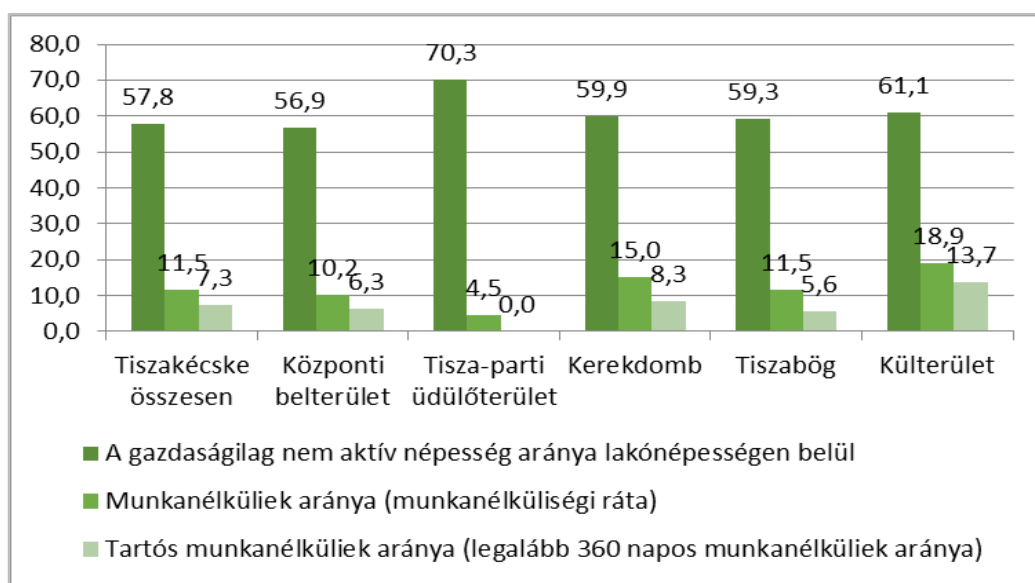

Forrás: KSH 2011. évi népszámlálási adatok alapján saját szerkesztés



Az alábbi diagram jól ábrázolja Tiszaékcskén a munkanélküliek, tartós munkanélküliek és gazdaságilag nem aktív korúak megoszlását. A gazdaságilag nem aktív népesség aránya a Tisza-parti üdülőterületen a legmagasabb, 70,3%. Az ő arányuk a központi belterületen a legalacsonyabb, 56,9%. A munkanélküliek aránya a külterületen (18,9 %) a legmagasabb, azonban arányuk a Tisza-parti üdülőterületen (4,5%) a legalacsonyabb. Tartós munkanélküli a Tisza-parti üdülőterületen egyáltalán nem él, arányuk a külterületen (13,7%) a legmagasabb.

3. táblázat: Városrészek funkciói

Városrészek	Ipari, logisztikai	Kereskedelmi	Mezőgazdasági	Zöldfelületi, környezeti	Turisztikai, rekreációs	Közlekedési, távközlési	Közösségi	Közigazgatási	Humán szolgáltatási	Lakó	Város(rész) központi
	Funkciók										
Központi belterület											
Tisza-parti üdülőterület											
Kerekdomb											
Tiszaabög											

domináns funkció  
 kiegészítő funkció

### 3 Középtávú célok és azok összefüggései

Az Integrált Településfejlesztési Stratégia (továbbiakban: ITS) a település méretének, sajátosságainak és a településhálózatban betöltött szerepének, a korábbi tervek, a településfejlesztési koncepció, a településszerkezeti terv, a területfejlesztési koncepciók és programok, valamint a területrendezési tervek figyelembevételével került kidolgozásra.

Az ITS célrendszerének kidolgozása során **mind a külső, mind pedig a belső összefüggések hangsúlyosak**. A **belső összefüggések** tekintetében fontos, hogy a célok logikai összefüggései, a helyzetértékelésben beazonosított problémákra adjanak megoldást, a stratégia megvalósítható legyen, valamint olyan tevékenységeket tervezzünk, amelyek a célok megvalósítását hivatottak elérni. A **külső összefüggések** tekintetében a stratégia illeszkedik az Európai Unió fejlesztési stratégiákhöz, programokhoz, a hazai településrendezési eszközökhöz, az ágazati stratégiákhöz, az önkormányzat gazdasági programjához, a települési környezetvédelmi programhoz és más környezetvédelmi tervekhez, a területfejlesztési tervdokumentumokhoz.

A 2014-2020-as Európai Unió pénzügyi időszak tekintetében legmeghatározóbb, területfejlesztési irányokat, alapelveket lefektető dokumentum az „**Európa 2020: Az intelligens, fenntartható és inkluzív növekedés stratégiája**”, amelyet az Európai Bizottság 2010-ben fogadott el. Az Európa 2020 dokumentumban meghatározott prioritásokat és célkitűzéseket figyelembe véve alkotta meg az Európai Parlament és a Tanács az 1303/2013/EU rendeletet, mely kijelöli a 2014-2020-as időszak fő tematikus céljait, amelyek megvalósítása fő iránynak tekintendő az Európai Unióban. Mivel Magyarország európai uniós tagállam, így minden egyes



fejlesztési dokumentumnak illeszkednie kell ehhez a fő dokumentumhoz, mind nemzeti, mind megyei szinten. A városi szintű Stratégiai céloknak is összhangban kell, hogy legyenek az uniós célokkal annak érdekében, hogy Magyarország teljesíteni tudja vállalásait és Európa a kijelölt irányok mentén fejlődjön

A célok ismerete mellett nagyon fontos, hogy ismerjük azok valódi tartalmát, ehhez nyújtanak segítséget az egyes tematikus célokhoz rendelt beruházási prioritások és a célok elérését mérő indikátorok. A célok meghatározásánál ezeket is figyelembe vettük annak érdekében, hogy lássuk, melyek azok a fejlesztési elképzelések, amelyek ténylegesen és közvetlenül hozzájárulnak az uniós célok eléréséhez, és melyek azok, amelyek bár a település szempontjából fontos fejlesztési irányok, ugyanakkor az uniós célokhoz nem, vagy csak közvetetten járulnak hozzá.

A stratégiai tervezés további fontos hazai dokumentumai az alábbiak, amelyekkel szintén vizsgálni szükséges az összhangot: Partnerségi Megállapodás, Bizottság által elfogadott 2014-2020-as időszakra vonatkozó Operatív Programok, Megyei Területfejlesztési Koncepció és Program.

Az Önkormányzatok jellemzően a Terület- és Településfejlesztési Operatív Program (továbbiakban: TOP) forrásaiból valósíthatják meg fejlesztési elképzeléseiket, melyek alapját képezi a Megyei Területfejlesztési Koncepció és Program, többek között ezért is fontos, hogy a települési szintű stratégia összhangban legyen a megyei Programmal.

Bács-Kiskun megye Területfejlesztési Koncepciója és Programjában az alábbi célrendszert határozta meg:

5. ábra: Bács-Kiskun Megye Területfejlesztési Koncepciója és Programja

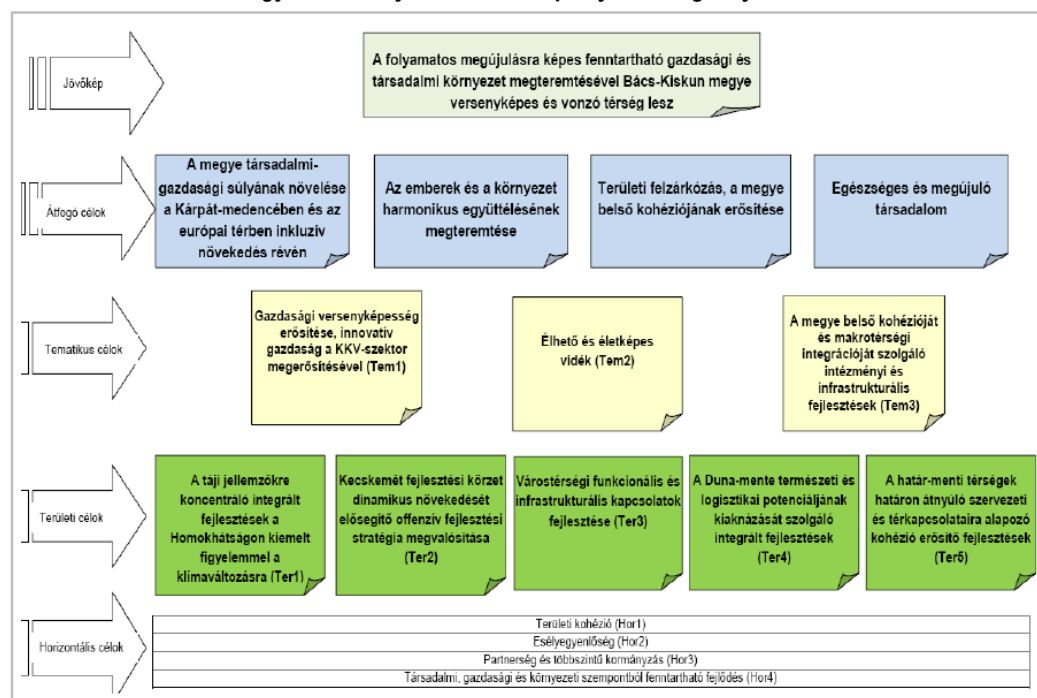

Forrás: Bács-Kiskun megye területfejlesztési koncepciója és programja 2014.



A Bács-Kiskun 2020 Bács-Kiskun Megye Integrált Területi Programjának (egyeztetési változatú) céljai:

- Helyi gazdasági és közlekedési infrastruktúra fejlesztése (ITP1)
- Kulturális és természeti értékek turisztikai hasznosítása (ITP2)
- Vállalkozásoknak és lakosságnak vonzó települési környezet kialakítása (ITP3)
- Települési közszolgáltatások fejlesztése (ITP4)
- Alacsony széndioxid kibocsátású gazdaságra való áttérés (ITP5)
- Leromlott városi területek rehabilitációja (ITP 6)
- Bács-Kiskun 2020 megyei foglalkoztatási paktum létrehozása és működtetése (ITP7)
- Helyi identitás és kohézió erősítése (ITP8)

Tiszakécske helyi célmeghatározásához a kiindulási alapot Tiszakécske 2004-ben készült Településfejlesztési koncepciója adja, az abban meghatározott településfejlesztési döntések a következők:

1. Népességmegtartó képesség növelése, demográfiai folyamatok kedvező befolyásolása
2. A város regionális szerepkörének, térségi pozíciójának erősítése
3. Lakáskörülmények, lakóterületi fejlesztések
4. Volt „intézményi” területek sorsa
5. Vegyes területek
6. Gazdasági területek
7. Üdülőterületek
8. Különleges területek
9. Közlekedési és közmű területek
10. Táj-, természeti és zöldfelületi fejlesztés
11. Mezőgazdasági területeken történő építkezések

A fenti célrendszer alapjaiban nem változott, azonban részletei, valamint a koncepció tartalma az elmúlt 10 év helyi és jogszabályi változásai következtében felülvizsgálatra szorulnak.

A településen nem készült korábban Integrált Városfejlesztési Stratégia, így a települési célrendszert jelenleg szükséges kialakítani.

### 3.1 Jövőkép

A jövőkép pozicionálja a várost a régióban, a tágabb térségben, meghatározza a társadalmi gazdasági és épített környezeti domináns folyamatokat és állapotot. (2030-ra elérendő elvárt állapotot jelent). A Tiszakécske által alkotott jövőkép:

#### Tiszakécske Város Jövőképe

„Élhető, vonzó, versenyképes, harmonikusan fejlődő, kulturális és környezeti értékeit védő turisztikai, sport- és térségközpont.”



A város jövőképe azt a célt fogalmazza meg, hogy hosszú távon, 15-20 éves távlatban Tiszaécske a járáson belül a többi településsel együttműködve természeti, gazdasági és kulturális adottságaira, hagyományaira építve egy vonzó, fenntartható és élhető célpont kíván lenni a lakosság és a turisták számára.

A jövőkép megvalósulása érdekében kitűzött átfogó célok a következők:

### 1. Átfogó cél: Versenyképes és innovatív gazdaság: az értékteremtő foglalkoztatás és aktivitás növelése

A fenti átfogó cél a munkahelyteremtés és foglalkoztatás növelését, ennek érdekében a vállalkozói infrastruktúra, üzleti környezet fejlesztését, befektetés-ösztönzést, a turizmusfejlesztést, a munkavállalói mobilitás növelését határozza meg követendő irányként. Közvetve minden olyan tevékenység is fejlesztési irányt jelent, amely munkahelyteremtő/megtartó hatású.

### 2. Átfogó cél: Az életminőség javítása, a társadalmi különbségek csökkentése

A fenti átfogó cél a helyi lakosság mindennapi életére ható tényezők (egészségügy, oktatás, szociális terület, közigazgatás, közösségi, kulturális élet, az ezeket biztosító intézmények, szakemberek) fejlesztését irányozza elő, kiegészítve az erre közvetetten ható tényezők (települési zöldfelületek, közterületek, utak állapota, közlekedés) fejlesztésével is. A társadalmi egyenlőtlenségek csökkentése érdekében kiemelten szükséges kezelni a hátrányos helyzetben levők életkörülményeinek javítását, minden erre irányuló intézkedést.

### 3. Átfogó cél: A környezettudatosság erősítése, a klímaváltozásra való felkészülés

A fenti átfogó cél a folyamatosan változó természeti és épített környezet minden értékének megőrzését, problémájának megoldását, a lakossági, önkormányzati és vállalkozási energiatakarékossági, hulladékcsökkentési tevékenységeket irányozza elő.

## 3.2 A stratégiai fejlesztési célok meghatározása

Tiszaécske Város 2015-2020 között elérendő középtávú stratégiai céljai egyrészt a városi szintű tematikus célokat, másrészt a városrészi szintű területi célokat foglalják magukban.

### 3.2.1 Városi szintű középtávú tematikus célok

A városi szintű, 7-8 évre szóló középtávú célok alapvetően ágazati bontásban kerülnek megfogalmazásra.

- T1 Népeségmegtartó képesség javítása az életkörülmények és életkilátások javításával, társadalmi egyenlőtlenségek megszüntetése
- T2 Humán erőforrás fejlesztése és közösségfejlesztés, közigazgatás fejlesztése
- T3 Fenntartható, élhető, minőségi környezet kialakítása, energiaszolgáltatás racionalizálása
- T4 A helyi gazdaság, kiemelten a turizmus fejlesztése, foglalkoztatottság növelése



### **T1: Népeségmegtartó képesség javítása az életkörülmények és életkilátások javításával, társadalmi egyenlőtlenségek megszüntetése**

Tiszakécskén a népesség folyamatosan fogy és elöregedő, egyre magasabb az idősek aránya, a magas arányban külterületeken élők nehezen jutnak hozzá a helyi szolgáltatásokhoz, a külterületi lakosság életkörülményei romlanak, szegregátum területnek tekinthetők. A gyermekek között növekvő a HH, HHH, SNI és BTMN gyermekek aránya. A városi bérlakás állomány mennyisége, minősége nem elegendő az igények számára. A végső elérendő állapotot az egészséges, minél magasabb komfortfokozatú lakásban, minőségi életszínvonalon élő lakosság jelenti, ahol mindenki egyenlő módon hozzáfér a szolgáltatásokhoz. Jelen tematikus cél a szegregátummentes várost, a leszakadó hátrányos rétegek felzárkózását is célozza.

A fenti célok eléréséhez az önkormányzat részéről a bérlakások fejlesztésére, újak építésére, az egészségügyi és szociális szolgáltatások fejlesztésére, a szociális szolgáltatásokban dolgozók szakmai képzésére finanszírozási forrás biztosítandó, emellett lakossági egészségtudatosság erősítés szükséges. A fenti tematikus cél igazodik a településfejlesztési koncepció Népeségmegtartó képesség növelése, demográfiai folyamatok kedvező befolyásolása és Lakáskörülmények, lakóterületi fejlesztések céljaihoz.

### **T2: Humán erőforrás fejlesztése és közösségfejlesztés, közigazgatás fejlesztése**

Tiszakécske lakossága folyamatosan csökken, a gyermeklétszám növelése, a fiatalok helyben tartása, a minőségi közszolgáltatások mindenki által elérhetősége alapvető fontosságú a település számára. Az alacsony végzettségű munkanélküliek aránya, a gyermekek, fiatalság szabadidő eltöltési és egyéb problémái mind a közszolgáltatások, intézmények fejlesztését indokolják, amelyek állapota erősen leromlott az utóbbi években és energetikai, illetve kapacitásproblémákkal küzdenek. Lényeges feladat a szükséges kapacitások, a minőségi közszolgáltatások kialakítása, színvonalának emelése, az intézmények állagának, akadálymentesítésének megoldása, a szakemberek továbbképzése. A lakosság képzettségének, mentális és fizikai állapotának javítása, a társadalmi felzárkóztatás érdekében megfelelő oktatási és sportlehetőségek, közösségi helyek, közösségépítő, szemléletformáló programok kialakítása szükséges, különösen a gyermekek, fiatalok számára. Az elérendő állapotot a magasan képzett, egészséges, erős identitástudattal rendelkező, környezettudatos lakosság jelenti, akik helyben kívánnak maradni és minőségi életet élni.

A fenti célok eléréséhez az önkormányzat részéről a szolgáltatások fejlesztésére, a szolgáltatásokban dolgozók szakmai képzésére finanszírozási forrás biztosítandó, emellett lakossági egészségtudatosság erősítés, identitásnövelés szükséges. A fenti tematikus cél igazodik a településfejlesztési koncepció Népeségmegtartó képesség növelése, demográfiai folyamatok kedvező befolyásolása és A város regionális szerepkörének, térségi pozíciójának erősítése céljaihoz.

### **T3: Fenntartható, élhető, minőségi környezet kialakítása, energiafelhasználás racionalizálása**

Tiszakécske gazdag természeti adottságokban (élő és Holt-Tisza, termálvizek, napsütés, természetvédelmi területek), értékekben, amelyek védelme rendkívül fontos, azonban ezek a lehetőségekhez képest kevésbé hasznosítottak. A települési lakosság foglalkoztatási lehetőségeit javíthatná a helyi adottságokra építő turizmus, a helyi intézmények, vállalkozások fenntartási



költségeit pedig nagymértékben csökkenthetné a megújuló természeti kincsek energetikai hasznosítása. A helyi zöldfelületek, rekreációs területek fejlesztése a lakosság egészségi állapotának javításához járulna hozzá.

A város közösségi közlekedési lehetőségei hiányosak, a meglevő közlekedési létesítmények állapota pedig erősen leromlott. Az eddigi ilyen jellegű projektekkel még nem érintett területeken jelentős probléma a bel- és csapadékvíz, valamint a központi belterületen kívüli területek szennyvízcsatorna-hiánya, amelyeket mindenképp orvosolni szükséges.

A fenti célok eléréséhez szükséges az önkormányzat és az érintett közútkezelők, Nemzeti Park Igazgatóságok érdekeinek összehangolása, a megfelelő területek rendelkezésre állása, a közfoglalkoztatási lehetőségek cél érdekében történő kihasználása, valamint a települési szemléletmód-formálás, a környezettudatos, energiatudatos gondolkodásmód elterjesztése.

A fenti tematikus cél igazodik a településfejlesztési koncepció Közlekedési és közmű területek és Táj-, természeti és zöldfelületi fejlesztés céljaihoz.

#### **T4: A helyi gazdaság, kiemelten a turizmus fejlesztése, foglalkoztatottság növelése**

Mivel Tiszakécske népessége csökkentő tendenciát mutat, alapvető fontosságú a helyi fiatalok elvándorlásának megakadályozása, amelynek egyik módja a megfelelő munkalehetőségek biztosítása. Noha a munkanélküliség helyzete javult a városban, továbbra is az egyik leglényegesebb feladat a városban a foglalkoztatás ösztönzése, ennek érdekében a vállalkozások településre vonzása, alakításuk ösztönzése is. Ezt segíti elő a helyi ipar, mezőgazdaság fejlesztése, a turizmusfejlesztés is, a vállalkozások technológiai fejlesztése, az idegenforgalom növekedése több bevételt, új munkahelyeket jelent.

A fenti cél eléréséhez szükséges, hogy az önkormányzat vonzó befektetési lehetőségeket, kedvezményeket, megfelelő területet biztosítson az érdeklődő vállalkozásoknak, megfelelő városmarketing tevékenységet végezzen, valamint lehetőségei szerint javítsa a település közlekedési infrastruktúráját. Alapvető fontosságú a turisztikai attrakciók kialakítása, a meglévők fejlesztése, a turisztikai háttérlehetőségek kialakítása.

A fenti tematikus cél igazodik a településfejlesztési koncepció A város regionális szerepkörének, térségi pozíciójának erősítése, Gazdasági területek, Üdülőterületek, Különleges területek, Mezőgazdasági területeken történő építkezés céljaihoz.

### **3.2.2 Városrészi szintű területi célok**

A középtávú területi célok a Megalapozó vizsgálat részletes városi és városrészi szintű helyzetfeltárása és helyzetelemzése alapján kerülnek megfogalmazásra.

A városrészi célok meghatározásának alapelvei:

- A városrészi célok kifejezetten az adott városrészre jellemző problémák megoldását célozzák.
- A város egészére vonatkozó általánosabb problémák nem specifikusan városrészi, hanem városi célként kerülnek megfogalmazásra.

### **KÖZPONTI BELTERÜLET**

- V1 Közművek és közlekedési infrastruktúra fejlesztése
- V2 Turisztikai potenciál fejlesztése



- V3 Természeti és zöldfelületi fejlesztések, környezetvédelem és energiahatékonyság
- V4 Közintézmények fejlesztése, minőségi szolgáltatások kialakítása
- V5 Vállalkozások versenyképességének javítása

#### **V1: Közművek és közlekedési infrastruktúra fejlesztése**

Tiszaécskén a települési utak és járdák állapota leromlott, különösen a Központi belterületen, ahol a legnagyobb a forgalmi terhelés, az átmenő forgalom. A jelentős helyi kerékpárforgalom ellenére kevés a kerékpárút. A városban nem elegendő a parkolók száma sem. A vasútállomás állapota javításra szorul. A közművek tekintetében jelentős probléma a bel- és csapadékvíz elvezetése a városban a korábbi projektekkel még nem érintett területeken. Ezeket a problémákat szándékozza orvosolni a fenti cél a funkciók megerősítésével és bővítésével.

#### **V2: Turisztikai potenciál fejlesztése**

A városban a turisztikai lehetőségek (termálvíz/gyógyvíz jelenléte, természeti környezet stb.) nem kellően kihasználtak, az attrakciók száma kevés, a kiegészítő létesítmények hiányosak, nincs turisztikai információs központ. A sportélet nagy hagyományokkal bír, ugyanakkor a sportlétesítmények hiányosak, a meglevők állapota leromlott, hiányzik egy tanuszoda is. A problémák az élő és Holt-Tisza, a sportlétesítmények jelenléte miatt az önkormányzatot illetően túlnyomórészt ezt a városrészt érintik. Cél, hogy a városban a funkciók erősítésével növekedjen a látogatók száma, közvetve a foglalkoztatottság.

#### **V3: Természeti és zöldfelületi fejlesztések, környezetvédelem és energiahatékonyság**

A Központi belterületen a városi zöldfelületek jelenleg még nem szerveződtek egységes rendszerré, bár az utóbbi években javult a közparkok felszereltsége, kiépítettsége, nőtt használati értékük. A Holt-Tisza belterületet érintő szakaszai rehabilitációra szorulnak. Az önkormányzati intézmények fenntartási költségei magasak. A tervezett fejlesztésekkel a környezet védelme mellett leginkább a megújuló energia felhasználás arányát tervezik növelni az önkormányzati intézményekben. A kialakítandó eredmények fenntartásához szükséges a lakossági szemléletformálás is a környezettudatosság terén.

#### **V4: Közintézmények fejlesztése, minőségi szolgáltatások kialakítása, közösségi élet élénkítése**

Tiszaécske térségi szerepet is betöltő Járóbeteg Szakrendelője a Központi belterületen található. Jelenlegi állapota részben fejlesztésre szorul (pl. lift). A helyi közigazgatási, oktatási-nevelési, szociális, kulturális intézmények ebben a városrészben koncentrálódnak, kapacitásproblémákkal és magas fenntartási költségekkel küzdenek. A helyi leromlott sportlétesítmények egy része is ebben a városrészben található, ezek felújítása, valamint új sportlétesítmények (pl. tanuszoda) kialakítása a fiatalság számára nagyon fontos. A Központi belterület intézményeibe járnak növekvő arányban a hátrányos helyzetű és SNI gyermekek is. A cél megvalósulása esetén a helyi lakosság egészségi állapota nem romlana, javulhatna, és hasznos szabadidő-töltésre nyílna lehetőség. Az alacsony képzettségű munkaerő arányának és a



HH, HHH, SNI és BTMN gyermekek arányának csökkentése érdekében a szociális és oktatási intézmények működési és kapacitásproblémáinak megoldása, az intézményfejlesztés és az ott dolgozók számára szakmai továbbképzés a leglényegesebb teendő, kiegészítve a felzárkóztató és szakmai felnőttképzési lehetőségekkel. Tiszakécske kulturális és közösségi élete leginkább a ebben a városrészben koncentrálódik az itt lévő kulturális és közösségi tereknek köszönhetően. A lakosság helyi identitástudatának, hagyományőrzésének, egészségtudatosságának, környezet – és energiatudatos gondolkodásmódjának erősítése szükséges, amely a tudatosságformáló, közösségépítő programokon keresztül történik, egyben hasznos szabadidő-eltöltési lehetőséget is nyújtva (különös tekintettel a gyermekek, fiatalok számára). A célállapotot tehát egy jól működő, magas színvonalú közszolgáltatásokat nyújtó intézményrendszeren keresztül a magasabb képzettségű, egészséges, minőségi életet élő lakosság jelenti, a megvalósítás feltétele a források rendelkezésre állása mellett a fenntartók közötti jó együttműködés, és az ezt elősegítő jogszabályi környezet.

#### **V5: Vállalkozások versenyképességének javítása**

Tiszakécskén a leendő ipari park területe, valamint a vállalkozások többsége ebben a városrészben található. A fejlesztési cél ebben az esetben a vállalkozói környezet fejlesztését jelenti, célállapot a maximális kihasználtság a betelepült vállalkozások számának növekedésével. Ehhez szükséges az ipari park belső infrastruktúrájának kialakítása, a hozzá vezető út és közvilágítás kialakításával együtt, amelynek feltétele a megfelelő pályázati források rendelkezésre állása.

#### **TISZA-PARTI ÜDÜLŐTERÜLET**

- V1 Közművek és közlekedési infrastruktúra fejlesztése
- V2 Turisztikai potenciál fejlesztése
- V3 Természeti és zöldfelületi fejlesztések, környezetvédelem és energiahatékonyság
- V4 Kulturális és közösségi élet, sportlehetőségek fejlesztése
- V5 Vállalkozások versenyképességének javítása

#### **V1: Közművek és közlekedési infrastruktúra fejlesztése**

Ebben a városrészben nincs kiépítve a szennyvízcsatorna-hálózat a terület üdülő jellege miatt, valamint itt is gondot jelent a települési belvíz- és csapadékvíz-elvezetés. A települési utak és járdák állapota itt is leromlott. A jelentős helyi kerékpárforgalom ellenére kevés a kerékpárút. A terület megközelíthetősége nem minden esetben megfelelően megoldott a közösségi közlekedési lehetőségekkel. A termálfürdő előtt a parkolás sem rendezett teljes mértékben. Ezeket a problémákat szándékozza orvosolni a fenti cél a funkciók megerősítésével és bővítésével.



## **V2: Turisztikai potenciál fejlesztése**

A települési turizmus legjelentősebb része az ebben a városrészben található gyógy- és termálfürdőre, szabad strandra épül, amelyek további kihasználható turisztikai lehetőségeket rejtenek. A funkció megerősítését célozzuk, valamint új turisztikai attrakciók, kiszolgáló létesítmények kialakítását.

## **V3: Természeti és zöldfelületi fejlesztések, környezetvédelem és energiahatékonyság**

A turizmushoz kapcsolódóan a Tisza-part zöldfelületi szempontú fejlesztése is alapvető a város számára, a Tisza-part két oldalán található a Közép-Tiszai Tájvédelmi Körzet, amely ökológiai folyosó szerepet tölt be. A városrészben hasznosított termálvíz a környezetvédelmi, energiahatékonysági további fejlesztések kiváló alapjául szolgál. Cél a meglévő funkciók megerősítése, esetleg a termálvízre épülő új lehetőségek kialakítása.

## **V4: Kulturális és közösségi élet, sportlehetőségek fejlesztése**

A városrészben kevés a közösségi helyként funkcionáló épület, viszont turisztikai célú létesítmények jelen vannak. Ezekre építve kulturális és közösségi programok, sportolási lehetőségek szervezhetők, amelyek a helyi közösségi élet színesítésén túl turisztikai célt is szolgálnak. Ebben az esetben tehát a funkciók megerősítése tervezett.

## **V5: Vállalkozások versenyképességének javítása**

A turisztikai attrakcióknak köszönhetően ebben a városrészben sok, főként idegenforgalmi jellegű kiskereskedelmi és szolgáltató mikro- és kisvállalkozás működik, főként idényjelleggel, itt található a város egyetlen négycsillagos szállodája is. Működésük támogatása érdekében fontos a turisztikai szezon hosszabbítása, új attrakciók, valamint az infrastruktúra javítása, tehát a funkció erősítése.

### **KEREKDOMB**

- V1 Közművek és közlekedési infrastruktúra fejlesztése
- V2 Turisztikai potenciál fejlesztése
- V3 Természeti és zöldfelületi fejlesztések, környezetvédelem és energiahatékonyság

## **V1: Közművek és közlekedési infrastruktúra fejlesztése**

Ebben a városrészben nincs kiépítve a szennyvízcsatorna-hálózat a terület üdülő jellege miatt, valamint itt is gondot jelent a települési belvíz- és csapadékvíz-elvezetés. A települési utak és járdák hiányosak, állapotuk itt is leromlott. A jelentős helyi kerékpárforgalom ellenére kevés a települési kerékpárút, itt is hiányzik. A vasútállomás állapota fejlesztésre szorul. Ezeket a problémákat szándékozza orvosolni a fenti cél a funkciók megerősítésével és bővítésével.



### V2: Turisztikai potenciál fejlesztése

A települési turizmus jelentős része az ebben a városrészben található termálfürdőre, a kapcsolódó szálláshelyekre épül, amely további kihasználható turisztikai lehetőségeket rejt, javítva ezzel a munkanélküliségi arányt. Erre építve kulturális és közösségi programok, sportolási lehetőségek szervezhetők, amelyek a turizmus erősítése mellett a helyi közösségi élet színesítését is jelentik. A funkció megerősítését célozzuk.

### V3: Természeti és zöldfelületi fejlesztések, környezetvédelem és energiahatékonyság

Kerekdombon hiányoznak a zöldfelületek, parkok, a funkció kialakítása szükséges.

## TISZABÖG

- V1 Közművek és közlekedési infrastruktúra fejlesztése
- V2 Turisztikai potenciál fejlesztése
- V3 Természeti és zöldfelületi fejlesztések, környezetvédelem és energiahatékonyság
- V4 Kulturális és közösségi élet, sportlehetőségek fejlesztése
- V5 Vállalkozások versenyképességének javítása

### V1: Közművek és közlekedési infrastruktúra fejlesztése

Ebben a városrészben nincs kiépítve a szennyvízcsatorna-hálózat, valamint itt is gondot jelent a települési belvíz- és csapadékvíz-elvezetés. Ebben a városrészben nagy az átmenő forgalom a Szolnokra vezető út következtében. A települési utak és járdák hiányosak, állapotuk itt is leromlott. A jelentős helyi kerékpárforgalom következtében a meglévő kerékpárutak állapota szintén leromlott, felújításuk indokolt. A vasútállomás állapota fejlesztésre szorul. Itt található a rév átkelési lehetőség. Ezeket a problémákat szándékozza orvosolni a fenti cél a funkciók megerősítésével és bővítésével.

### V2: Turisztikai potenciál fejlesztése

Tiszabögön található a régészeti szempontból jelentős Kincsem-part, valamint egy szálláshely és rendezvényház, amelyek a turizmus szempontjából lényegesek, ugyanakkor a kiszolgáló létesítmények hiányosak. További fejlesztésükkel a funkció megerősíthető.

### V3: Természeti és zöldfelületi fejlesztések, környezetvédelem és energiahatékonyság

Tiszabögön mezőgazdasági területek találhatók, kevés a városrészi zöldfelület, park, csupán egy játszótér (és labdarúgópályák) találhatók itt. A funkció megerősítése szükséges.



#### **V4: Kulturális és közösségi élet, sportlehetőségek fejlesztése**

Tiszaécsken magas az idős lakosság aránya. A városrészben van néhány közösségi tér (az iskolánál, illetve a Gazdakör), ugyanakkor ezek állapota leromlott, a célnak kevésbé felel meg. Sportolási lehetőséget a labdarúgópálya nyújt a városrészben élőknek. A funkciók megerősítése szükséges.

#### **V5: Vállalkozások versenyképességének javítása**

Tiszaécsken mezőgazdasági, ipari területek találhatók, a városrész jó megközelíthetőséggel és turisztikai létesítményekkel is rendelkezik. Az ezekre épülő vállalkozások versenyképessége javítható, a meglévő funkciók erősítése a cél.

A középtávú célok elérését mérő indikátorokat és becsült célértéküket a 8.5.1 fejezet tartalmazza.

### **3.3 A tematikus és a területi célok közötti összefüggések bemutatása**

A város középtávú tematikus céljai a városrészi célkitűzések egy vagy több városrészben történő megvalósításával érhetők el. A területi célok és tematikus célok együttes megvalósítása segíti elő a településfejlesztési koncepcióban felvázolt átfogó célok és a tervezett jövőkép elérését.

A következő táblázat összefoglalóan mutatja be a tematikus célok és területi célok közötti összefüggéseket, kapcsolatuk erősségének mértékét.

**6. ábra: Tiszaécske városfejlesztési célrendszere 2014-2020-ig**





4. táblázat: A Városrészek és tematikus célok összefüggése

Városrészek / Tematikus célok	T1: Népeségmegtartó képesség javítása az életkörülmények és életkialakítások javításával, társadalmi egyenlőtlenségek megszüntetése	T2. Humán erőforrás fejlesztése és közösségfejlesztés, közigazgatás fejlesztése	T3. Fenntartható, elérhető, minőségi környezet kialakítása, energiafelhasználás racionalizálása	T4. A helyi gazdaság, kiemelten a turizmus fejlesztése, foglalkoztatottság növelése
<b>KÖZPONTI BELTERÜLET</b>				
V1. Közművek és közlekedési infrastruktúra fejlesztése				
V2 Turisztikai potenciál fejlesztése				
V3 Természeti és zöldfelületi fejlesztések, környezetvédelem és energiahatékonyság				
V4 Közintézmények fejlesztése, minőségi szolgáltatások kialakítása, közösségi élet élénkítése				
V5 Vállalkozások versenyképességének javítása				
<b>TISZA-PARTI ÜDÜLŐTERÜLET</b>				
V1. Közművek és közlekedési infrastruktúra fejlesztése				
V2 Turisztikai potenciál fejlesztése				
V3 Természeti és zöldfelületi fejlesztések, környezetvédelem és energiahatékonyság				
V4 Kulturális és közösségi élet, sportlehetőségek fejlesztése				
V5 Vállalkozások versenyképességének javítása				
<b>KEREKDOMB</b>				
V1. Közművek és közlekedési				



Városrészek / Tematikus célok	T1: Népeségmegtartó képesség javítása az életkörülmények és életkialakítások javításával, társadalmi egyenlőtlenségek megszüntetése	T2. Humán erőforrás fejlesztése és közösségfejlesztés, közigazgatás fejlesztése	T3. Fenntartható, elérhető, minőségi környezet kialakítása, energiateljesítmény racionalizálása	T4. A helyi gazdaság, kiemelten a turizmus fejlesztése, foglalkoztatottság növelése
infrastruktúra fejlesztése				
V2 Turisztikai potenciál fejlesztése				
V3 Természeti és zöldfelületi fejlesztések, környezetvédelem és energiahatékonyság				
<b>TISZABÖG</b>				
V1. Közművek és közlekedési infrastruktúra fejlesztése				
V2 Turisztikai potenciál fejlesztése				
V3 Természeti és zöldfelületi fejlesztések, környezetvédelem és energiahatékonyság				
V4 Kulturális és közösségi élet, sportlehetőségek fejlesztése				
V5 Vállalkozások versenyképességének javítása				
	Erős koherencia			
	Közepes koherencia			
	Gyenge koherencia			



## 4 A megvalósítást szolgáló beavatkozások

### 4.1 Akcióterületek kijelölése, a kijelölés és lehatárolás indoklása

Tiszaécskén három akcióterület határozható meg:

- Tisza-parti akcióterület
- Városközpont akcióterület
- Holt-Tisza akcióterület.

Az akcióterületeket szemlélteti a következő térkép:

**4. térkép: Akcióterületi lehatárolás a város egészére**

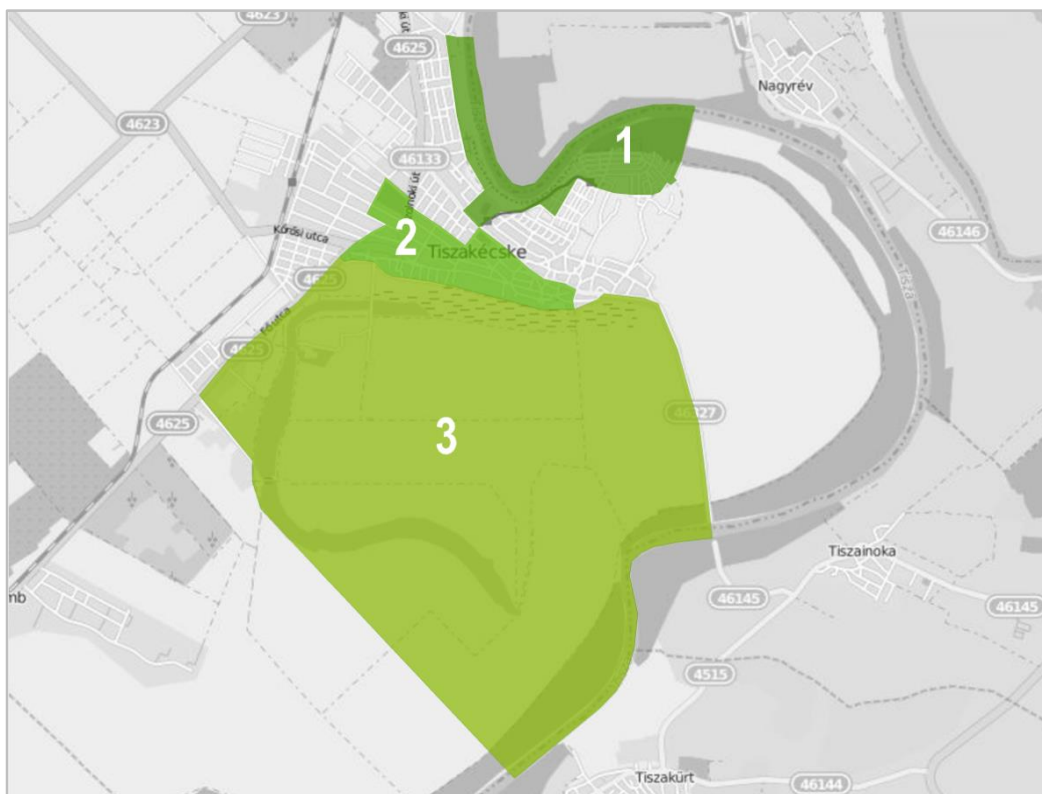

Forrás: saját szerkesztés 2015.

#### 1. TISZA-PARTI AKCIÓTERÜLET

A Tisza-parti akcióterület részben természetvédelem alatt álló, alapvetően rekreációs célokat szolgáló, turisztikai jellegű akcióterület, amely területében nem azonos a Tisza-parti üdülőterület városrészével. Az akcióterületi tervezett fejlesztéseknél figyelemmel kell lenni a természetvédelmi szempontokra is, mivel az akcióterület a természetvédelem alatt álló Közép-tiszai Tájvédelmi Körzettel (a Tisza hullámtere) részben átfedésben van (a gáton túli rész már védett). A készülő településrendezési eszköz szerint a hullámtér, valamint a nagyvízi meder beépítésre nem szánt különleges terület.

A Tisza-parti akcióterület lehatárolás alapja, hogy a település egyik húzóágazata a turizmus, és ennek legjelentősebb attrakciói, kapcsolódó létesítményei jórészt a viszonylag jól körülhatárolható Tisza-part területén találhatóak. Itt található a turisztikai húzóerőt betöltő Tisza-parti Gyógy- és Termálfürdő, a négycsillagos Barack Hotel & Spa, a városi tiszai szabad strand, itt koncentrálnak a kiskereskedelmi, vendéglátóipari egységek, szolgáltatások, szálláshelyek, üdülők. A terület természeti adottságai, a termálvíz/gyógyvíz, a Tisza, a túlparton a Közép-Tiszai Tájvédelmi Körzet rendkívül jók, azonban ezek kihasználtsága még nem megfelelő, további fejlesztések szükségesek mind az attrakciófejlesztés, mind a kiszolgáló létesítmények kialakítása (pl. horgászturizmus) és a megközelíthetőség terén.

A Tisza-parton helyezkednek el a város legjelentősebb zöldfelületei, közösségi és sportolásra alkalmas területei (pl. Miskó István sétány, Szabadidőpark, a Sportcentrum stb.), amelyek remek lehetőséget nyújtanak a pihenésre, kikapcsolódásra. Mivel a közösségi terek, sportlétesítmények állapota, mennyisége nem felel meg az igényeknek, ezek minőségi és mennyiségi fejlesztése szükséges (pl. Sportcentrum fejlesztés, „Művészetek háza” kialakítása stb.), erősítve ezzel a helyi közösségi mellett a turisztikai célú hasznosíthatóságot is.

Az akcióterület határai:

Wesselényi u. – Liget u. – Szabolcska M. u. – Strand u. – Gerle u. – Pinty u. – Bagoly u. - 09 hrsz. út - Tisza folyó – Peitsik-ér

#### 5. térkép: 1-es számú akcióterület lehatárolása



Forrás: Saját szerkesztés 2015.

## 2. VÁROSKÖZPONTI AKCIÓTERÜLET

A Városcsözponti akcióterület közszolgáltatási jellegű akcióterület. Itt koncentrálnak a városi közigazgatási, egészségügyi, oktatási-nevelési, kulturális, közösségi szolgáltatások, amelyek a lehatárolás alapját képezik.

Az akcióterület határai:

Vízhányó J. u. – Szolnoki út – Rákóczi út páratlan oldala – Móricz Zs. u – Szabolcska M. u. páros oldala – Tompa u.- Tizsaszor - Vászár u.- Fő u. – József A. u. - Béke u. –Sárköz u.

### 6. térkép: 2-es számú akcióterület lehatárolása

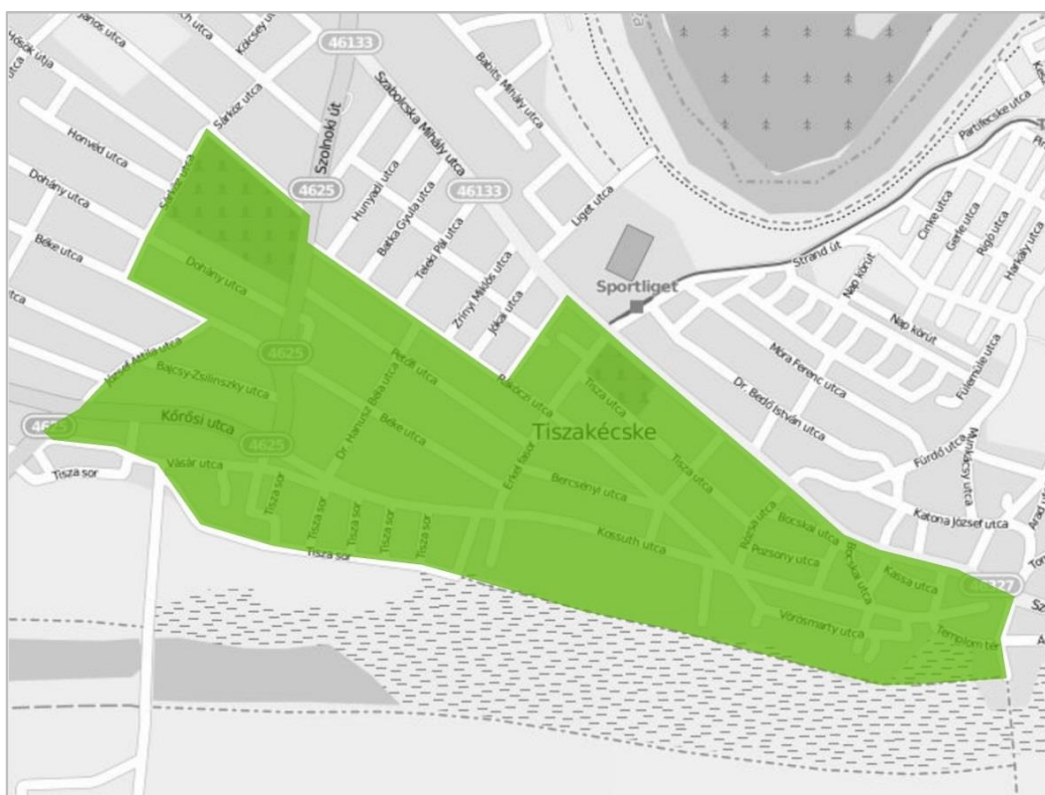

Forrás: saját szerkesztés 2015.

## 3. HOLT-TISZA AKCIÓTERÜLET

A Holt-Tisza akcióterület rekreációs célokat szolgáló, turisztikai jellegű akcióterület. Itt a lehatárolás alapja szintén a természeti adottság, az erre épülő turisztikai, rekreációs terület jól körülhatárolhatósága. Itt található a Sétakert is, a város jelentős zöldfelülete, amely közösségi térként is tovább hasznosítható a jövőben. A Holt-Tisza part turisztikai, közösségi lehetőségei sem kellően kihasználtak, a közösségi terek, attrakciók kialakítása fontos célkitűzés a jövőben.

Az akcióterület határai:

Fő u.- Vászár u. - Tizsaszor - Tompa M. u. - Árpád u.- Szabolcska M. u. - Tisza folyó - Vigyázó út - Oláhházi dűlő



**7. térkép: 3-es számú akcióterület lehatárolása**

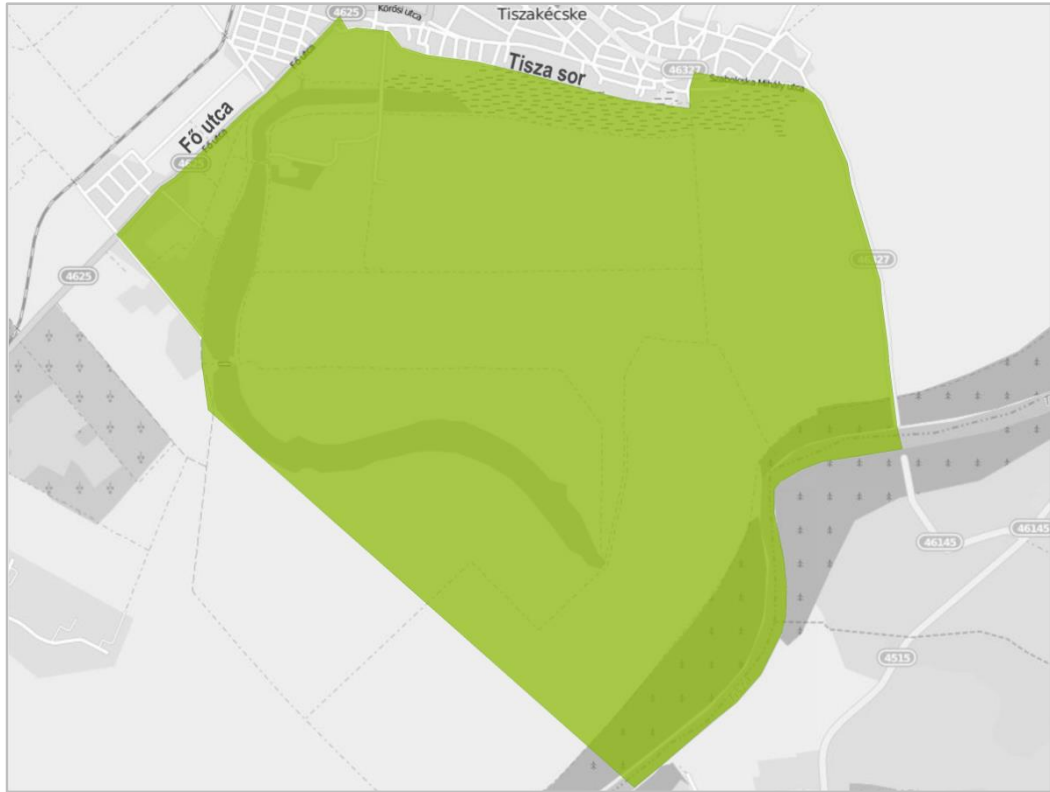

Forrás: saját szerkesztés 2015.

**4.2 Az egyes akcióterületeken megvalósítandó fejlesztések összefoglaló bemutatása**

A Belügyminisztérium által készített útmutató szerint az akcióterületi projektek térben koncentrált és egymással összehangolt projektek. „Az egybefüggő vonallal körülhatárolt akcióterületen végbemenő fejlesztések

- egymással szinergikus hatást fejtenek ki, az egyes projektelemek segítik más projektek megvalósulását illetve hatásának kiteljesedését
- az akcióterület számára megfogalmazott cél érdekében kerülnek megvalósításra,
- volumenük, így várható hatásuk is legyen akkora, hogy érzékelhető változást idézzenek elő az akcióterületen.”



## TISZA-PARTI AKCIÓTERÜLET

<b>Projekt neve:</b>
Csónakkikötő létesítése a Tiszán
<b>Tartalma:</b>
A tiszakécskei szabad strand a vízitúrázók kedvelt pihenőhelye. Sajnos a városban nincs a motoros vízi járművek ideiglenes és tartós tárolására alkalmas kikötőhely, ezért szeretne Tiszaécske Város Önkormányzata a motoros vízi járműveket használók részére kikötőhelyet biztosítani Tiszaécskén.
<b>Helyszíne:</b> Tisza folyó
<b>Projektgazda:</b> Tiszaécske Város Önkormányzata
<b>Tervezett ütemezés:</b> 2018. I. félév- 2018 II. félév
<b>Költségbecslés:</b> 30.000.000 Ft

<b>Projekt neve:</b>
Sportcentrum építési projekt
<b>Tartalma:</b> kulcsprojektek között kifejtve

<b>Projekt neve:</b>
Városnéző kisvonal beszerzése
<b>Tartalma:</b>
Tiszaécskén korábban látványosság volt egy kötött pályás kisvasút. Ennek előregedése miatt az Önkormányzat vett egy használt „háziagos kialakítású” gumikerekes kisvonalat. e tevékenységre igény mutatkozik, ezért az Önkormányzat be kíván szerezni egy új, minőségi városnéző gumikerekes kisvonalat a turisztikai attrakcióként, illetve a nyári idegenforgalmi szezonban „helyi tömegközlekedésként” alkalmazásra.
<b>Helyszíne:</b> Fő u. 32.
<b>Projektgazda:</b> Tiszaécske Város Önkormányzata
<b>Tervezett ütemezés:</b> 2016. I. félév
<b>Költségbecslés:</b> 60.000.000 Ft

<b>Projekt neve:</b>
"Művészetek Háza" közösségi tér építése
<b>Tartalma:</b>
A Művészetek Háza közösségi térként lehetőséget biztosít egyesületek, civil szervezetek, közösségi célú összejöveteleinek megtartására. Egy olyan közösségi tér kialakítása, amely egyrészt állandó és ideiglenes kiállításoknak biztosítana helyet, színházterme nagyobb létszámú kulturális események színhelye lenne. Az épület helyiségeiben lehetőség van továbbá szakköri, művészeti tevékenységek folytatására is. A nagyterembe koncertek, kisebb színházi előadások előadására is sor kerülhet. A földszinti előtér alkalmas kiállítások, rendezvények, fogadások megtartására. Az épület kialakítása során törekedtünk a megfelelő használhatóság megvalósítására (a rendelkezésre álló terek mérete a kicsitől a nagyig változik), valamint az épület költségeinek minimalizálására, így a fenntartható üzemeltetésre is. E funkciói biztosításával az épület fontos részévé válhat a tiszakécskei közösségi életnek. A Tisza-parti kerékpárút mellett megépülő házban a kerékpárosok részére is lesz hely biztosítva.
<b>Helyszíne:</b> Wesselényi u. 4.
<b>Projektgazda:</b> Tiszaécske Város Önkormányzata
<b>Tervezett ütemezés:</b> 2017. II. félév- 2019. II. félév
<b>Költségbecslés:</b> 350.000.000 Ft



<b>Projekt neve:</b>
Tisza-part komplex turisztikai fejlesztése (ez kulcs projekt is)
<b>Tartalma:</b> kulcsprojektek között kifejtve

<b>Projekt neve:</b>
Szabadtéri színpad építése
<b>Tartalma:</b>
Egy állandó, zenepavilonként is használható szabadtéri színpad létrehozása komolyabbá, élvezhetővé tenné minden szabadtéri rendezvényt, rangot adna a város szabadtéri kulturális eseményeinek.
<b>Helyszíne:</b> Sportliget (Sport centrum)
<b>Projektgazda:</b> Tisza-kécske Város Önkormányzata
<b>Tervezett ütemezés:</b> 2017. I. félév- 2017. II. félév
<b>Költségbeclés:</b> 80.000.000 Ft

<b>Projekt neve:</b>
Sportrendezvények családok, gyermekek számára
<b>Tartalma:</b>
A projekt fő célja, hogy a településen minden korosztály, (kiemelten a hátrányos helyzetű gyermekek) is megfelelő sportolási lehetőséget találjon magának, amelyhez az eszközök, szakemberek is rendelkezésre állnak. A projekt gyermek sportversenyek, szülő-gyermek sportversenyek, számukra egyéb sportesemények szervezését, ezek feltételeinek biztosítását tartalmazza.
<b>Helyszíne:</b> Sportliget
<b>Projektgazda:</b> ESZI
<b>Tervezett ütemezés:</b> 2016. II. félév
<b>Költségbeclés:</b> 2.000.000,-Ft

<b>Projekt neve:</b>
Lapátos vízi erőmű létesítése
<b>Tartalma:</b>
Tisza-kécske Város Önkormányzata igen fontosnak tartja költségeinek csökkentése, illetve bevételeinek növelése érdekében az alternatív energiaforrások hasznosítását. Ennek keretében a Tisza-kécske határain folyó Tisza energiájának hasznosítására lapátos vízierőmű építését tervezi. A vízierőmű működése során keletkező elektromos energia felhasználását elsősorban intézményeinek ellátására fordítja, míg az e fölött létrejövő elektromos energia értékesítésre kerül, így e környezetbarát energiahasznosítással nem csak környezetünket óvjuk a káros hatásoktól, hanem az önkormányzat bevételeire is szert tehet az erőmű működtetésével.
<b>Helyszíne:</b> Tisza folyó
<b>Projektgazda:</b> Önkormányzat
<b>Tervezett ütemezés:</b> 2019. I.félév- 2020. II. félév
<b>Költségbeclés:</b> 200.000.000 Ft



<b>Projekt neve:</b>
100 szobás szálloda fejlesztése
<b>Tartalma:</b>
Tiszaécske városában fontos húzóágazat az idegenforgalom. Természeti és tárgyi adottságai is kedveznek ennek. A várost a vizek városának nevezhetjük, mivel Élő-Tisza, Holt-Tisza, 2 gyógyvizes termálfürdő található a városban. A Tisza-parti Termálfürdő éves látogatottsága meghaladja a 100000 főt. A település 2 üdülőterületén több mint 1500 üdülőingatlan található. Az Élő-Tiszán az önkormányzat szabad strandot üzemeltet, amelynek látogatói a nyári meleg napokon több ezren vannak. A turisztikai létesítmények közül a minőségi turizmus biztosításához hiányzik a szállodai kapacitás, mivel néhány panzió, illetve üdülő apartmanos ingatlanon kívül nincs magas színvonalú turisztikai szálláshely. ennek biztosítása érdekében kíván az Önkormányzat 100 szobás szállodát létesíteni a településen.
<b>Helyszíne:</b> Sportliget
<b>Projektgazda:</b> Önkormányzat
<b>Tervezett ütemezés:</b> 2017. I. félév – 2018. II. félév
<b>Költségbeclés:</b> 100.000.000 Ft

<b>Projekt neve:</b>
Gokart pálya, fitness terem, squash terem
<b>Tartalma:</b>
Az üdülőterületen található Vadász utca 2. szám alatt, jelenleg évek óta egy kihasználatlan raktárépület található. A projekt keretében az épületben fitness terem, squash terem és gokart pálya (lábbal hajtható gokartok részére) kerülne kialakításra sportolni, kapcsolódni vágyók részére újabb turisztikai attrakciót jelentve a városturisztikai kínálatában.
<b>Helyszíne:</b> Vadász u. 2.
<b>Projektgazda:</b> TEMPEL Kft.
<b>Tervezett ütemezés:</b> 2016. II. félév – 2018. I. félév
<b>Költségbeclés:</b> 120.000.000 Ft

<b>Projekt neve:</b>
Móka Park, Virgonc Sziget a Tisza-parti Gyógy- és Termálfürdőben
<b>Tartalma:</b>
Tisza-parti Gyógy- és Élményfürdő területén a 6-tizenéves korosztály részére aktív játék lehetőségek, vízi attrakciók melletti kapcsolódási szolgáltatások, különleges csúszda, játékok, kalandra hívó eszközök fejlesztése. Emellett a felnőtt korosztály egészségét szolgáló TémaPark kialakítása.
<b>Helyszíne:</b> Tisza-parti üdülőterület Tisza-parti Gyógy- és Termálfürdő
<b>Projektgazda:</b> Szabó Istvánné egyéni vállalkozó
<b>Tervezett ütemezés:</b> 2019. I. félév – 2019. II. félév
<b>Költségbeclés:</b> 300.000.000 Ft

<b>Projekt neve:</b>
Központi konyhaépület felújítás, átalakítás a Tisza-parti Gyógy- és Termálfürdőben
<b>Tartalma:</b>
Zárt étterem kialakítása és az önkiszolgáló étterem, és az ehhez tartozó tetőszerkezet teljes felújítása, korszerűsítése. Az étterem felett megépülő helyiség kihasználására egyéb szabadidős szolgáltatások kialakítása minden korosztály számára. Többek között konditerem, tornaterem és egyéb divatosá vált sportok részére létrehozott terem kialakítása. Emellett további szórakozási lehetőségek megteremtése.
<b>Helyszíne:</b> Tisza-parti üdülőterület Tisza-parti Gyógy- és Termálfürdő



<b>Projektgazda:</b> Szabó Istvánné egyéni vállalkozó
<b>Tervezett ütemezés:</b> 2016. I. félév – 2016. II. félév
<b>Költségbecslés:</b> 500.000.000 Ft

<b>Projekt neve:</b>
Termálpark kialakítása a Tisza-parti Gyógy- és Termálfürdőben
<b>Tartalma:</b>
Központi medence épület kibővítése egy fedett termálmedence, vízi gyógytorna medence, súlyfürdő kialakítása. A meglévő gyógymedence részleges befedése az uszodatető felújításával egybekötve. A termálmedence összekapcsolása a meglévő gyógymedencével úgy, hogy a medencéből a vendégnek lehetősége nyílik kiüszni a szabad térbe. A fejlesztés a főbejárat átalakítását is szükségessé teszi, mely az öltözők korszerűsítését eredményezi. A főbejárat megemlése egy emelettel, illetve tusolók kialakítása ezen a szinten. Gyógyászati szolgáltatások fejlesztése
<b>Helyszíne:</b> Tisza-parti üdülőterület Tisza-parti Gyógy- és Termálfürdő
<b>Projektgazda:</b> Szabó Istvánné egyéni vállalkozó
<b>Tervezett ütemezés:</b> 2018. I. félév – 2018. II. félév
<b>Költségbecslés:</b> 500.000.000 Ft

<b>Projekt neve:</b>
A Gyógy- és Élmenyfürdő energetikai korszerűsítése, fejlesztése
<b>Tartalma:</b>
A Gyógy- és Élmenyfürdő energetikai korszerűsítése, fejlesztése
<b>Helyszíne:</b> Tisza-parti üdülőterület Tisza-parti Gyógy- és Termálfürdő
<b>Projektgazda:</b> Szabó Istvánné egyéni vállalkozó
<b>Tervezett ütemezés:</b> 2017. I. félév – 2017. II. félév
<b>Költségbecslés:</b> 200.000.000 Ft

<b>Projekt neve:</b>
Gyógyhelyhez kapcsolódó turisztikai fejlesztések
<b>Tartalma:</b> kulcsprojektek között kifejtve

## VÁROSKÖZPONT AKCIÓTERÜLET

<b>Projekt neve:</b>
Tiszaécske és térsége Alapszintű Járóbeteg Szakrendelő fejlesztése
<b>Tartalma:</b> kulcsprojektek között kifejtve

<b>Projekt neve:</b>
Gimnázium épületének felújítása
<b>Tartalma:</b> kulcsprojektek között kifejtve

<b>Projekt neve:</b>
Általános Iskola felső tagozatos épületének és tornatermének felújítása
<b>Tartalma:</b> kulcsprojektek között kifejtve



<b>Projekt neve:</b>
Általános Iskola alsó tagozatos épületének felújítása ebédlővel együtt
<b>Tartalma:</b> kulcsprojektek között kifejtve

<b>Projekt neve:</b>
ESZI Vörösmarty utcai napközi ellátást biztosító intézményi épület korszerűsítése, akadálymentesítése
<b>Tartalma</b> A napközi ellátást biztosító épületrész külső-belső felújítása, fűtőkorszerűsítése, az épületben lévő konyha felújítása, eszközök beszerzése és az épület akadálymentesítése. Az épület energetikai korszerűsítése, nyílászárók cseréje, hőszigetelés, valamint fűtőkorszerűsítés, napelemek beépítésével.
<b>Helyszíne:</b> Vörösmarty u. 11.
<b>Projektgazda:</b> Tiszakécske Város Önkormányzata
<b>Tervezett ütemezés:</b> 2016. II. félév – 217. I. félév
<b>Költségbeclés:</b> 50.000.000 Ft

<b>Projekt neve:</b>
Bölcsőde bővítése, korszerűsítése, akadálymentesítése
<b>Tartalma:</b> A bölcsőde épülete teljes körű külső és belső felújításra kerül, melynek során egy jelenleg használaton kívüli terem felújításával a Bölcsődei férőhelyek is bővülnek. A felújítás során a Bölcsőde energiaracionalizálása (hőszigetelés, fűtés, napelem) is megtörténik.
<b>Helyszíne:</b> Kossuth L. u. 59.
<b>Projektgazda:</b> Tiszakécske Város Önkormányzata
<b>Tervezett ütemezés:</b> 2016. I. félév- 2016. II. félév
<b>Költségbeclés:</b> 60.000.000 Ft

<b>Projekt neve:</b>
Béke úti óvoda felújítása, energiaracionalizálás
<b>Tartalma:</b> Az óvoda belső felújítása megtörtént. A felújítás során a külső homlokzat hőszigetelése, a tetőszerkezet és héjazat teljes körű felújítása történik meg. Megújításra kerül a fűtésrendszer, és napelemek is üzembe lesznek helyezve, biztosítva a szükséges energia egy részét.
<b>Helyszíne:</b> Béke u. 147.
<b>Projektgazda:</b> Tiszakécske Város Önkormányzata
<b>Tervezett ütemezés:</b> 2016. I. félév- 2016. II. félév
<b>Költségbeclés:</b> 45.000.000 Ft

<b>Projekt neve:</b>
Termálfűtés kiépítése önkormányzati lakásokban és intézményekben új termálkút fúrásával
<b>Tartalma:</b> Az önkormányzati lakásokban és egyéb intézményekben, így a Művelődési Házban, az Egészségügyi Központban, a Családsegítő Szolgálatnál, a könyvtárban is termálfűtés kerülne kialakításra. E célhoz hozzájárul az, hogy az itt felsorolt intézmények egymáshoz igen közel helyezkednek el, így a termálvíz elvezetése és hasznosítása rövid úton, viszonylag kevés hővesztéssel megvalósítható. A fűtési energiaköltségek a projekt megvalósítása esetén nagyságrendekkel, felére, harmadára csökkennének. Mindemellett az alternatív energia felhasználása miatt a környezetszennyezés jelentős mértékben csökken. A termálfűtési rendszer bővítéséhez újabb kút fúrása is szükséges.



<b>Helyszíne:</b> Szolnoki u. 1, 2-4. Béke u. 134., intézmények
<b>Projektgazda:</b> TiszaKécske Város Önkormányzata
<b>Tervezett ütemezés:</b> 2017. I. félév- 2018. II. félév
<b>Költségbecslés:</b> 350.000.000 Ft

<b>Projekt neve:</b>
Arany János Művelődési Központ tetőépítés és belső felújítása
<b>Tartalma:</b>
A Művelődési Ház TiszaKécske jelenleg legfontosabb közösségi tere, ahol társadalmi események színházi előadások, mozi előadások zajlanak. Az épület több helyiségében a helyi egyesületek, civil szerveződések tartják összejöveteleiket. Az épület hőszigetelése, homlokzatának felújítása, nyílászáró cseréje jelenleg folyamatban van. A projekt keretében alacsony hajlású magastető kerül az épületre és megújul az épület belső tere is, légkondicionálással.
<b>Helyszíne:</b> Béke u. 134.
<b>Projektgazda:</b> TiszaKécske Város Önkormányzata
<b>Tervezett ütemezés:</b> 2017. I. félév- 2018. I. félév
<b>Költségbecslés:</b> 300.000.000 Ft

<b>Projekt neve:</b>
TiszaKécske Város Hulladék Napok
<b>Tartalma:</b>
TiszaKécskén 3 napon (június, augusztus, október) tartandó rendezvény sorozat a helyi civil szervezetek részvételével a hulladékokkal kapcsolatos környezettudatos magatartási formák ismertetésével a közösségek összetartozását kívánja erősíteni, egymás megismerésével és a közös rendezvény tartásával.
<b>Helyszíne:</b> TiszaKécske Holt-Tisza-part
<b>Projektgazda:</b> TiszaKécske Város Önkormányzata
<b>Tervezett ütemezés:</b> 2017. I. félév- 2017. II. félév
<b>Költségbecslés:</b> 3.000.000 Ft

<b>Projekt neve:</b>
Szociális otthon bővítése, fejlesztése
<b>Tartalma:</b> kulcsprojektek között kifejtve

<b>Projekt neve:</b>
Tanyagondnoki szolgálat kialakítása
<b>Tartalma:</b>
TiszaKécske külterületen élők száma: 1634 fő, így 2 körzet létrehozására lenne szükség. A projekt a szolgálat kialakítás személyi feltételeinek (2 fő „B” kategóriás jogosítvánnyal rendelkező tanyagondnok, falugondnok okj. végzettséggel) és tárgyi feltételeinek (gépjárművek, eszközök) biztosítását tartalmazza.
<b>Helyszíne:</b> Vörösmarty u. 11.
<b>Projektgazda:</b> TiszaKécske Város Önkormányzata
<b>Tervezett ütemezés:</b> 2015. II. félév
<b>Költségbecslés:</b> 18.000.000 Ft



<b>Projekt neve:</b>
Kiegészítő megelőző tréning a szociális szférában dolgozók számára
<b>Tartalma:</b>
A szociális szféra különböző területein dolgozó szakemberei számára nyújt segítséget, hogy ellátási területükön hatékonyabban tudjanak dolgozni. A tréningek mentálhigiénés szakember, vagy szupervízor vezetésével zajlanak és lehetőséget nyújtanak a személyes és szakmai elakadások feltérképezésére és azok megoldására, ez által segítik a segítők önismeretének bővülését, a hatékonyabb munkavégzést. A tréningek során nem csak önismeretük, hanem kommunikációs képességük, empátiájuk és problémamegoldó képességük is fejlődik.
<b>Helyszíne:</b> Vörösmarty u. 11.
<b>Projektgazda:</b> Tiszakécske Város Önkormányzata
<b>Tervezett ütemezés:</b> 2016.I. félév – 2018. II.félév
<b>Költségbeclés:</b> 4 alkalom x 1.100.000 Ft 4.400.000 Ft

<b>Projekt neve:</b>
Pályázati képzés szervezése civil szervezetek számára
<b>Tartalma:</b>
A helyi civil szervezetek jelentős szerepet töltenek be a város életében, és lehetőségeik szerint ki kívánják használni az adódó forráslehetőségeket a projektek megvalósításához, ugyanakkor a pályázati képzések fejlesztésre szorulnak, ebben kíván segítséget nyújtani számukra a projekt.
<b>Helyszíne:</b> Arany János Művelődési Központ Béke u. 134.
<b>Projektgazda:</b> Arany János Művelődési Központ
<b>Tervezett ütemezés:</b> 2016. I. félév - 2018. I. félév.
<b>Költségbeclés:</b> 5.000.000 Ft

<b>Projekt neve:</b>
Városházai bérházak felújítása, korszerűsítése
<b>Tartalma:</b>
A városházai bérházakban található leromlott állapotú önkormányzati bérházak felújítására kerül sor.
<b>Helyszíne:</b> Béke u..
<b>Projektgazda:</b> Tiszakécske Város Önkormányzata
<b>Tervezett ütemezés:</b> 2017. I. félévtől – 2018. II. félévig
<b>Költségbeclés:</b> 250.000.000 Ft

<b>Projekt neve:</b>
Új bérházak építése
<b>Tartalma:</b>
A helyi igények következtében új bérházak kialakítása tervezett, a Béke utcában 12 lakás, a Petőfi S. utcában is 12 lakás építésére kerül sor.
<b>Helyszíne:</b> Béke u., Petőfi S. u.
<b>Projektgazda:</b> Tiszakécske Város Önkormányzata
<b>Tervezett ütemezés:</b> 2016. II. félév – 2019. II. félév
<b>Költségbeclés:</b> 260.000.000,-Ft

<b>Projekt neve:</b>
Eltérő tantervű tagiskola felújítása
<b>Tartalma:</b>
A Tiszakécskei Móricz Zsigmond Általános Iskola, Gimnázium, Szakképző Iskola, Kollégium és



Alapfokú Művészeti Iskola Eltérő tantervű tagiskolájában energiatakarékos nyílászárók beépítése, homlokzat hőszigetelése, belső burkolatok cseréje, fűtési rendszer felújítása, alternatív energiahasznosítás.
<b>Helyszíne:</b> Szabolcska M. u. 113.
<b>Projektgazda:</b> Tiszakécske Város Önkormányzata
<b>Tervezett ütemezés:</b> 2017. I. félév – 2017. II. félév
<b>Költségbecslés:</b> 50.000.000,-Ft

<b>Projekt neve:</b>
A Szakképző iskola bővítése, kerékpártároló építése, tanműhely felújítása.
<b>Tartalma:</b>
A Tiszakécskei Móricz Zsigmond Általános Iskola, Gimnázium, Szakképző Iskola, Kollégium és Alapfokú Művészeti Iskola Szakképző iskolájának bővítése szükséges, kerékpártároló kialakításával. A tanműhely felújítása is szükséges a minőségi képzés érdekében.
<b>Helyszíne:</b> Kossuth L. u. 65.
<b>Projektgazda:</b> Tiszakécske Város Önkormányzata
<b>Tervezett ütemezés:</b> 2017. I. félév- 2017. II. félév
<b>Költségbecslés:</b> 50.000.000,-Ft

<b>Projekt neve:</b>
Kollégium épületének felújítása
<b>Tartalma:</b>
A tiszakécskei Móricz Zsigmond Tiszakécskei Móricz Zsigmond Általános Iskola, Gimnázium, Szakképző Iskola, Kollégium és Alapfokú Művészeti Iskola Kollégium épülete az 1980-as években létesült. Annak ellenére, hogy a folyamatos karbantartás miatt jó állapotú, de az épület szerkezetei, nyílászárói, gépészeti rendszere, fűtési rendszerei és tetőszerkezetei nem felelnek meg a mai kor követelményeinek, mivel azok nem korszerű hőszigetelt, nagy határfokban működő rendszerek. Az épület felújítása során az épület külső hőszigetelést kap, nyílászárói kicserélésre kerülnek. Az épületre napelemek kerülnek elhelyezésre. A fűtési rendszer, amely termálvizes, megújításra kerül nagy hő leadó képességű radiátorok lesznek felszerelve. Az épület elavult gépészeti vezetékeinek és padlóburkolatainak cseréje is megtörténik. Az épület világítási rendszere is korszerűsítve lesz.
<b>Helyszíne:</b> Móricz Zsigmond Tiszakécskei Móricz Zsigmond Általános Iskola, Gimnázium, Szakképző Iskola, Kollégium és Alapfokú Művészeti Iskola Kollégiuma Rákóczi út 56.
<b>Projektgazda:</b> Tiszakécske Város Önkormányzata Önkormányzat
<b>Tervezett ütemezés:</b> 2016. I. félév- 2017. II. félév
<b>Költségbecslés:</b> 150.000.000 Ft

<b>Projekt neve:</b>
Alapfokú Művészeti Iskola épületének felújítása
<b>Tartalma:</b>
Az Alapfokú Művészeti Iskola épületének külső-belső felújítását tartalmazza a projekt, részletezve: a régi nyílászárók cseréje, fűtés korszerűsítés, udvari pince lezárása, a kerítés javítása, az épület hátsó falának szigetelése, vakolása, ablakpárkányok berakása (hátról), a terasz fölé tető szerelése a lefagyás miatt, a terasz lépcsőjéhez korlát felszerelése, fedett biciklitároló építése, 4 tanterem festése, ajtók mázolása, hangszigetelése, a parketta csiszolása (3 tanterem) elkopott linóleumok cseréje ( 3 terem), a világítás korszerűsítése , belső lépcsőkhöz korlát szerelése stb.
<b>Helyszíne:</b> Tiszakécskei Móricz Zsigmond Általános Iskola, Gimnázium, Szakképző Iskola, Kollégium és Alapfokú Művészeti Iskola Szabolcska M. u. 113.

<b>Projektgazda:</b> Tiszakécske Város Önkormányzata
<b>Tervezett ütemezés:</b> 2016. II. félév – 2017. I. félév
<b>Költségbecslés:</b> 45.000.000,-Ft

<b>Projekt neve:</b>
Tanoda
<b>Tartalma:</b>
A projekt keretében főként a hátrányos helyzetű, általános iskola 7. osztályáig el nem jutott gyermekek iskolai felzárkóztatását elősegítő tevékenységként tanulási tréning megvalósítására kerül sor egyénileg 10-15 alkalommal. Ezek a gyermekek kikerülve az általános iskolából nem tanulnak, nem dolgoznak, de esélyük sincs a 8 osztályos iskolai végzettség megszerzésére, mivel a felnőtt képzés csak a 7. osztálytól fogadja be a tanulni vágyókat. Vizsgáztatásuk a megyében egy helyen történik (Kiskunhalas), ahová nem tudnak eljárni az esti képzésekre. Jó lenne, ha a felkészítésük helyben megtörténhetne, és csak vizsgázni kellene Kiskunhalason.
<b>Helyszíne:</b> Szabolcska M. u. 113.
<b>Projektgazda:</b> ESZI
<b>Tervezett ütemezés:</b> 2016 -2020. folyamatos
<b>Költségbecslés:</b> 15.000.000 Ft

<b>Projekt neve:</b>
Református Kollégium Általános Iskola és Gimnázium szaktantermek létesítése
<b>Tartalma:</b>
Az iskola a szaktantermekben hiányt szenved, ezek kialakítása szükséges.
<b>Helyszíne:</b> Templom tér 3.
<b>Projektgazda:</b> Tiszakécskei Református Egyházközség
<b>Tervezett ütemezés:</b> 2016. I. félév – 2017. II. félév
<b>Költségbecslés:</b> 45.000.000,-Ft

<b>Projekt neve:</b>
Városi Könyvtár épületének bővítése
<b>Tartalma:</b>
A Városi Könyvtár egy volt zsinagógában került elhelyezésre. Az épületszerkezetek elavultak, felújításuk szükséges. Tiszakécske lakosságának növekedése miatt a könyvtár nem bírja kielégíteni az igényeket, ezért bővítése is szükségesség válik a felújítással egy időben. A felújítás során az épület hőszigetelése megtörténik, gépészeti vezetékek cseréjére, valamint a padlóburkolatok cseréjére is sor kerül.
<b>Helyszíne:</b> Kossuth u. 40.
<b>Projektgazda:</b> Tiszakécske Város Önkormányzata
<b>Tervezett ütemezés:</b> 2017. I. félév – 2017. II. félév
<b>Költségbecslés:</b> 60.000.000 Ft

<b>Projekt neve:</b>
Szolnoki úti Köztemető ravatalozójának építése
<b>Tartalma:</b>
Jelenleg a köztemetőben ravatalozásra a temető épülete előtt vas csövekből, műanyag hullámlemez fedéssel kialakított nyitott szín szolgál. E ravatalozó nem teszi lehetővé a méltó megemlékezést az elhunytakra, ezért ennek helyén fedett egy oldalon nyitott a mai kor színvonalának megfelelő esztétikus, a megemlékezésre méltó ravatalozó kerül megépítésre.
<b>Helyszíne:</b> Szolnoki út



<b>Projektgazda:</b> Tiszaécske Város Önkormányzata
<b>Tervezett ütemezés:</b> 2015. II. félév – 2016. II. félév
<b>Költségbeclés:</b> 30.000.000 Ft

<b>Projekt neve:</b>
Akikre büszkék vagyunk c. projekt
<b>Tartalma:</b>
Az általános és középiskolás korosztállyal megismertetni a Tiszaécskén élő vagy innen elszármazó kiemelkedő tevékenységet végző embereket (pl. képfestés, mézesbáb, festőművész, írók, orvosok stb.) A fiatalok számára példaképek lehetnek és egyfajta életpálya modellt is nyújthatnak a felnövekvő generáció számára.
<b>Helyszíne:</b> Művelődési Ház.
<b>Projektgazda:</b> ESZI
<b>Tervezett ütemezés:</b> 2016. II. félév
<b>Költségbeclés:</b> 1.000.000 Ft

<b>Projekt neve:</b>
Kortárssegítő képzés
<b>Tartalma:</b>
A mentálhigiénés szakemberek által vezetett tréning során a kortárssegítők mélyebben és másképpen értik és ismerik meg önmagukat, környezetüket, saját és mások viselkedését. A tréning célja: a kortárssegítők önismeretének mélyítése, melynek következtében empatikus képességük is nőhet. Saját kompetenciáik megismerése, mely megvédi őket a kiégéstől. Szupervízió biztosítása szintén fontos lenne, hogy egyéni elakadásukat megbeszélhessék egy szakemberrel.
<b>Helyszíne:</b> Művelődési Ház.
<b>Projektgazda:</b> ESZI
<b>Tervezett ütemezés:</b> 2016. I. félév
<b>Költségbeclés:</b> 2.000.000 Ft

<b>Projekt neve:</b>
Ifjúsági közösségi tér kialakítása (klub)
<b>Tartalma:</b>
1. Olyan tér biztosítása a fiatalok számára, ahol „térforum” keretében az ő bevonásukkal és aktív közreműködésükkel szervezhetőek programok, szabadidős tevékenységek. 2. A közösségi tér lehetőséget nyújt a szabadidő hasznos eltöltésére (ping-pong, csocsó, internet használat stb.) és különböző közösségfejlesztő tevékenységek megvalósítására csoportos formában.
<b>Helyszíne:</b> Templom tér 14.
<b>Projektgazda:</b> ESZI
<b>Tervezett ütemezés:</b> 2016. II. félév
<b>Költségbeclés:</b> 3.000.000 Ft

<b>Projekt neve:</b>
Nyári szünidei programok gyermekek számára
<b>Tartalma:</b>
Kézműves foglalkozások, játszóház, filmklub, kirándulás, sport tevékenységek szervezése és megtartása a nyári szünidőben, hogy azok a gyermekek is hasznosan tölthessék a nyári szünidőt. Ezzel elkerülhető lenne a csellengés, kevesebb időt töltenének a számítógép előtt, s



kevésbé válnának gyermekek ellen elkövetett bűncselekmények áldozataivá. Azok a rászoruló gyermekek, akik a nyári gyermekétkeztetést eddig amiatt nem vették igénybe, mert külterületről a déli időben nincs megfelelő buszjárat, így ők is bekapcsolódhatnak mind a szabadidős programokba, mind az étkeztetésbe.
<b>Helyszíne:</b> Rákóczi u. 58.
<b>Projektgazda:</b> ESZI
<b>Tervezett ütemezés:</b> 2016. I. félév
<b>Költségbeclés:</b> 1.000.000 Ft

<b>Projekt neve:</b>
Generációk közötti infokommunikációs tudásátadás
<b>Tartalma:</b>
A településen élő idős emberek megtanítása az infokommunikációs eszközök használatára fiatalok bevonásával, a Helyi Nyugdíjas klub bevonásával. A projekt fő célja a két korosztály közötti kapcsolat erősítése, a generációs szakadék csökkentése. A projekt családi nap keretében valósulna meg, ahol megtanítanák az időseket a kommunikációs eszközök használatára.
<b>Helyszíne:</b> Hanusz Béla u. 11.
<b>Projektgazda:</b> ESZI
<b>Tervezett ütemezés:</b> 2017. I. félév
<b>Költségbeclés:</b> 300.000 Ft

<b>Projekt neve:</b>
Ki mit tud? Tehetségkutatói projekt
<b>Tartalma:</b>
Tehetséges fiatalok támogatása. (pl.: szakember, pénz, továbbtanulás segítése, további lehetőségek felkutatása. Fontos a hátrányos helyzetben lévő tehetséges gyerekek támogatása. Zene, tánc, versmondás stb.
<b>Helyszíne:</b> Hanusz Béla u. 11.
<b>Projektgazda:</b> ESZI
<b>Tervezett ütemezés:</b> 2016. II. félév
<b>Költségbeclés:</b> 1.000.000 Ft

<b>Projekt neve:</b>
Egészségre nevelő és Szemléletformáló Életmódprogram
<b>Tartalma:</b>
A lakossági egészségi állapot javítását, valamint a szemléletformálást célzó életmódprogram a következő projekteket tartalmazza:
1. Depresszió, egészséges lelki élet c. projekt (610.000 Ft)
2. Egészséges családtervezés c. projekt (12.000 Ft)
3. Szexuális kultúránk és a nemi betegségek c. projekt (330.000 Ft)
4. A mozgás jelentősége a senior korban (60.000 Ft)
5. A víz élettani hatása (12.000 Ft+37.000Ft/fő)
6. Az antioxidánsok szerepe mindennapjainkban (110.000 Ft)
7. Babák – Mamák – Apák (340.000 Ft)
8. Babák – Mamák az egészséges élet követeiként (84.000 Ft)
9. Minden napi mérgeink és az egészséges táplálkozás (90.000 Ft)
10. Segítség fűzött kaptam! Azaz a gerincferdülésről bővebben (100.000 Ft)



11. A kábulat ára avagy a drogok bűvöletében (100.000 Ft)
<b>Helyszíne:</b> Községi terek, iskolák, Tisza-parti Gyógy- és Termálfürdő
<b>Projektgazda:</b> ESZI
<b>Tervezett ütemezés:</b> 2016. I. félév-2018. II. félév
<b>Költségbecslés:</b> 1.874.000 Ft + (37.000Ft/fő 5. projektnél)

<b>Projekt neve:</b>
Polgármesteri Hivatal bővítése, akadálymentesítése
<b>Tartalma:</b>
A Polgármesteri Hivatal több épületben került elhelyezésre. Ezen épületek egy része távol helyezkedik egymástól, régi polgárházakból lettek kialakítva, nem felelnek meg a hivatalokkal szemben támasztott követelményeknek. A projekt keretében a Polgármesteri Hivatal 6060 Tiszakécske, Körösi utca 2. szám alatti főépületéhez csatlakozva kerül bővítésre a Polgármesteri Hivatal úgy, hogy az megfelelő, modern, energiatakarékos elhelyezési lehetőséget nyújtson a hivatal összes dolgozója, minden tevékenysége részére. A bővítéssel megépültét követően a hivatal udvarán lévő faház, melyben jelenleg a gazdálkodási osztály dolgozói végzik munkájukat, elbontásra kerül. A fejlesztéshez szükséges terület rendelkezésre áll, mivel a Polgármesteri Hivatal melletti 3 ingatlan tulajdonjogát Tiszakécske Város Önkormányzata korábban már megszerezte.
<b>Helyszíne:</b> Körösi u. 2.
<b>Projektgazda:</b> Tiszakécske Város Önkormányzata
<b>Tervezett ütemezés:</b> 2015. II. félév – 2017. II. félév
<b>Költségbecslés:</b> 77.000.000 Ft

<b>Projekt neve:</b>
Járási Hivatal épületének korszerűsítése, bővítése
<b>Tartalma:</b>
Tiszakécske Város Önkormányzata térítésmentesen biztosítja a Bács-Kiskun Megyei Kormányhivatal részére a Tiszakécskei Járási Hivatal elhelyezésének lehetőségét. A Járási Hivatal épülete annak ellenére, hogy rendszeresen karbantartott, mégsem felel meg a mai kor követelményeinek. A nyílászárói részlegesen hőszigetelt nyílászárókra lettek kicserélve. Falazata nem hőszigetelt, tetőszerkezete és héjazata elavult. A hivatal alapterülete nem elégíti ki a jelenlegi, illetve a várható jövőbeni (pl. Körzeti Földhivatal, stb. létrehozása) igényeket. E feltételek megteremtése érdekében Tiszakécske Város Önkormányzata a Járási Hivatalt egy emelettel meg kívánja magasítani és új, a szomszédos ingatlanon hamarosan megépülő épülethez csatlakozó tetőszerkezettel ellátni. A projekt keretében a meglévő épület energia-korszerűsítése is megtörténik.
<b>Helyszíne:</b> Szent Imre tér 1.
<b>Projektgazda:</b> Tiszakécske Város Önkormányzata
<b>Tervezett ütemezés:</b> 2015. II. félév – 2016. II. félév
<b>Költségbecslés:</b> 85.000.000 Ft

<b>Projekt neve:</b>
Termálkút fűrása
<b>Tartalma:</b>
Tiszakécske Város Önkormányzata rendelkezik egy üzemelő termálkúttal. E kútból termálvízzel fűti a Sportliget öltözőépületét, a gimnáziumot részlegesen, az általános iskola felső tagozatát, a diákotthont és egy óvodát. Tiszakécske Város Önkormányzata, mivel a termálfűtés igen gazdaságos és környezetbarát is, a termálvíz hasznosítását bővíteni szeretné. A jelenlegi kút



eredetileg 1200 méter talpmélységű volt, jelenleg 900 méterig feliszapolódott és az eredeti pozitív kútból, azaz a termálvíz szivattyú nélkül tört a felszínre, jelenleg már negatív, tehát a termálvizet szivattyúzni kell ahhoz, hogy a felszínre kerüljön. Az új, modernebb kút nagyobb vízhozamú lesz, így alkalmas lesz arra, hogy a termálfűtéssel rendelkező intézmények számát növeljük, sőt, reményeink szerint az önkormányzati lakások egy részét is termálfűtésre lehet átállítani. E beruházás megvalósításával nem csak költségtakarékos fűtési rendszert üzemeltethetünk, hanem környezetünket is óvhatjuk a káros hatásoktól.
<b>Helyszíne:</b> Béke u. 134.
<b>Projektgazda:</b> Önkormányzat
<b>Tervezett ütemezés:</b> 2016. I. félév
<b>Költségbecslés:</b> 140.000.000 Ft

### HOLT-TISZA PARTI AKCIÓTERÜLET

<b>Projekt neve:</b>
Holt-Tisza part komplex turisztikai fejlesztése
<b>Tartalma:</b> kulcsprojektek között kifejtve

<b>Projekt neve:</b>
Tiszaécske Város Természet Napok
<b>Tartalma:</b>
Tiszaécskén 3 napon (június, augusztus, október) tartandó rendezvény sorozat a helyi civil szervezetek meghívásával, a helyi természeti értékekkel történő megismerés mellett, a közösségek összetartozását kívánja erősíteni, egymás megismerésével és a közös rendezvény tartásával.
<b>Helyszíne:</b> Holt-Tisza part
<b>Projektgazda:</b> Tiszaécske Város Önkormányzata
<b>Tervezett ütemezés:</b> 2016. I. félév- 2016. II. félév
<b>Költségbecslés:</b> 3.000.000 Ft

<b>Projekt neve:</b>
Kalandpark építése
<b>Tartalma:</b>
Tiszaécske az elmúlt években jelentősen fejlődő turizmusához elengedhetetlenül szükséges megfelelő turisztikai attrakciók biztosítása, amellyel tartalma és hasznos élményekben gazdag időtöltési lehetőséget biztosítunk a városba látogatók részére. Az Önkormányzati tulajdonú Holt-Tisza egyedi természeti környezetében nem csak a kalandparkban lévő akadályokat küzdhetik le az odalátogatók, hanem páratlan természeti látványosságot is megcsodálhatnak a Holt-Tisza szakasz megfigyelésével. A projekt keretében nem egy sokadik, hagyományos kalandpark épülne, hanem egy színesebb, kötélpályákkal és egyéb játékokkal kiegészített park.
<b>Helyszíne:</b> Holt-Tisza
<b>Projektgazda:</b> Önkormányzat
<b>Tervezett ütemezés:</b> 2016. I. félév- 2017. II. félév
<b>Költségbecslés:</b> 300.000.000 Ft

<b>Projekt neve:</b>
Holt-Tisza 3-4-es szakasz rehabilitációja
<b>Tartalma:</b>
Tiszaécske Város Önkormányzatának tulajdonát képezi a város központi belterülete mellett húzódó több mint 4 km-es Holt-Tisza. A Holt-Tisza a vízkormányozhatóság biztosításának



céljából 4 szakaszra van gátakkal, zsilipekkel osztva. A Holt-Tisza vízpótlását és I-II. tavának helyreállítását Tiszaécske Város Önkormányzata részben támogatással, részben saját erőből megoldotta. Így hozzávetőlegesen a holtág 30%-a revitalizált. A holtág folyamatosan feliszapolódik, amennyiben hamarosan nem kerül sor a kotrására a víz elmocsarasodik és visszafordíthatatlan folyamat következik be a holtág élővilágának fejlődésében. Elengedhetetlenül szükséges a revitalizáció további folytatása. Ennek keretében a meglévő vízjogi létesítési engedélyezési tervek alapján a holtág szakaszok száraz kotrásos technológiával történő kotrásával és partrendezésére kerül sor. Ennek eredményeképpen kialakuló vízmeder alkalmas életteret biztosít a Holt-Tiszai hal, madár és egyéb élőlény és vízi növény állomány részére. A revitalizált holtág ezen felül a kulturált szabadidő eltöltéséhez nyújt környezeti eltöltéssel lehetőséget. A holtág horgászati turisztikai hasznosítása válik a revitalizációval biztosítottá. Az I-II-es holtág rendezését követően is tapasztalható volt a horgász és természetjáró turizmus jelentős növekedése, amely várható a III. és IV. tavak esetében is, mivel ezek sokkal nagyobb vízfelülettel, változatos természeti környezettel rendelkeznek.
<b>Helyszíne:</b> Külterület
<b>Projektgazda:</b> Tiszaécske Város Önkormányzat
<b>Tervezett ütemezés:</b> 2016. II. félév- 2018. II. félév
<b>Költségbecslés:</b> 450.000.000 Ft

<b>Projekt neve:</b>
Holt-Tisza komplex vízgazdálkodási rendezése
<b>Tartalma:</b>
A Holt-Tisza belvízbefogadó képességének javítása, a csatlakozó csatornák helyreállításával öntözési lehetőség biztosítása, meliorizáció helyreállítása
<b>Helyszíne:</b> Tiszaécske holt-Tisza
<b>Projektgazda:</b> Tiszaécske Város Önkormányzata
<b>Tervezett ütemezés:</b> 2015. II. félév - 2017. I. félév
<b>Költségbecslés:</b> 2 milliárd forint

### 4.3 Az akcióterületeken kívül végrehajtandó, a település egésze szempontjából jelentős fejlesztések

#### 4.3.1 Kulcsprojektek

A Belügyminisztérium által kiadott módszertani útmutató szerint kulcsprojektek azok a tervbe vett fejlesztések, melyek alapvető feltételét képezik valamely (akár több) középtávú városi cél elérésének, tehát, ha a projekt nem valósul meg, valamelyik cél nem vagy csak kismértékben érhető el. Gyakran a kulcsprojekt (ami jellemezően nagyobb összegű projekt) megvalósulása előfeltétele egyéb tervezett fejlesztések megvalósulásának vagy azok hatásai érvényesülésének.

<b>Projekt neve:</b>
Gimnázium épületének felújítása
<b>Tartalma:</b>
Az épület felújítása során az épület hőszigetelt külső hőszigetelést kap, nyílászárói kicserélésre kerülnek. Az épület tetőszerkezete és héjazat megújításra kerül, napelemek kerülnek elhelyezésre. A fűtési rendszer, amely részben termálvizes, megújításra kerül nagy hő leadó képességű radiátorok lesznek felszerelve. Az épület elavult gépészeti vezetékeinek és padlóburkolatainak cseréje is megtörténik. Az épület világítási rendszere is korszerűsítve lesz.
<b>Helyszíne:</b> Erkel fasor 10.



<b>Projektgazda:</b> Tiszakécske Város Önkormányzata
<b>Tervezett ütemezés:</b> 2016. I. félév- 2017 II. félév
<b>Költségbeclés:</b> 350.000.000 Ft

<b>Projekt neve:</b>
Általános Iskola felső tagozatos épületének és tornatermének felújítása
<b>Tartalma:</b>
Az épület felújítása során az épület teljes hőszigetelést kap. Az épületre napelemek kerülnek elhelyezésre. A fűtési rendszer, amely termálvizes, megújításra kerül nagy hő leadó képességű radiátorok lesznek felszerelve. Az épület elavult gépészeti vezetékeinek és padlóburkolatainak cseréje is megtörténik. Az épület világítási rendszere is korszerűsítve lesz.
<b>Helyszíne:</b> Erkel fasor 10.
<b>Projektgazda:</b> Tiszakécske Város Önkormányzata
<b>Tervezett ütemezés:</b> 2016. I. félév- 2017 II. félév
<b>Költségbeclés:</b> 300.000.000 Ft

<b>Projekt neve:</b>
Általános Iskola alsó tagozatos épületének felújítása ebédlővel együtt
<b>Tartalma:</b>
Az épület felújítása során az épület teljes hőszigetelést kap, nyílászárói részben kicserélésre kerülnek. Az épületre napelemek kerülnek elhelyezésre. A fűtési rendszer megújításra kerül. Az épület elavult gépészeti vezetékeinek és padlóburkolatainak cseréje is megtörténik. Az épület világítási rendszere is korszerűsítve lesz. A fejlesztés során az intézményekből hiányzó ebédlő is megépítésre kerül.
<b>Helyszíne:</b> Körösi u. 27.
<b>Projektgazda:</b> Tiszakécske Város Önkormányzata
<b>Tervezett ütemezés:</b> 2016. I. félév- 2017 II. félév
<b>Költségbeclés:</b> 100.000.000 Ft

A fenti három oktatási intézményfejlesztési projekt alapvető fontosságú a „T2: Humán erőforrás fejlesztése és közösségfejlesztés, közigazgatás fejlesztése” városi célkitűzés eléréséhez, így amellet, hogy akcióterületi projektek, kulcsfontosságúak a város számára.

<b>Projekt neve:</b>
Belterületi csapadékvíz-elvezetés III. ütem (hálózatos típusú projekt is)
<b>Tartalma:</b>
Tiszakécske Város Önkormányzata az 1999-2000-es rendkívüli belvíz helyzetet követően, melynek során több mint 200 lakóépület károsodott, megkezdte a központi belterületi csapadékvíz elvezetésének kiépítését. A III. ütemben épülne meg a központi belterület hiányzó csapadékvíz elvezető rendszere.
<b>Helyszíne:</b> Központi belterület, Tiszabög, Kerekdomb
<b>Projektgazda:</b> Tiszakécske Város Önkormányzata
<b>Tervezett ütemezés:</b> 2016. I. félév- 2017 II. félév
<b>Költségbeclés:</b> 700.000.000 Ft

A fenti projekt kulcsfontosságú a „T3: Fenntartható, élhető, minőségi környezet kialakítása, energiafelhasználás racionalizálása” célkitűzés eléréséhez, mivel az eddigi csapadékvíz-elvezetési projektekből kimaradt településrészen is megszűnhetne a csapadékvíz által okozott probléma.



<b>Projekt neve:</b>
Sportcentrum építési projekt
<b>Tartalma:</b>
1. Sportliget lelátó épület befejezése 2. Futballpálya (füves, műfüves) létesítése 3. Tanuszoda építése sportcsarnok mellé: A gyermekek egészséges fejlődése, a felnőttek egészséges életmódhoz való lehetőségének biztosítása céljából szükség lenne egy tanuszoda építésére, amely nem csak a gyerekek, hanem a tiszakécskei felnőttek, illetve üdülők részére is egész évben úszási lehetőséget biztosít.
<b>Helyszíne:</b> Szabolcska u. 42.
<b>Projektgazda:</b> Tiszakécske Város Önkormányzata
<b>Tervezett ütemezés:</b> 2016. I. félév- 2017 II. félév
<b>Költségbecslés:</b> Egész projekt: 1,5-2 mrd Ft, ebből tanuszoda 900.000.000 Ft

A több részprojektből álló sportcentrum építési projekt leglényegesebben a város „T2: Humán erőforrás fejlesztése és közösségfejlesztés, közigazgatás fejlesztése” célkitűzéséhez, kisebb mértékben a „T1: Népeségmegtartó képesség javítása az életkörülmények és életkilátások javításával, társadalmi egyenlőtlenségek megszüntetése” célkitűzéshez járul hozzá. A minőségi sportlétesítmények kialakításával és fejlesztésével, bárki számára elérhetőségével a helyi és térségi lakosság egészségi állapota nagymértékben javítható, emellett a város számára turisztikai szempontból is hasznos jelent a sportrendezvények látogatása, így mindenképp kulcsprojektként jelölendő ki.

<b>Projekt neve:</b>
Tisza Ipari Park kialakítása
<b>Tartalma:</b>
A meglévő iparterülethez csatlakozó 30 ha terület közműrákötési lehetőségének biztosításával, valamint a terület feltárását biztosító utak kialakításával ipari park létesül, ami Tiszakécskén ipari tevékenységet folytatni kívánó vállalkozók részére biztosít beruházási lehetőséget.
<b>Helyszíne:</b> Dózsa telep
<b>Projektgazda:</b> Tiszakécske Város Önkormányzata
<b>Tervezett ütemezés:</b> 2016. I. félév- 2017 II. félév
<b>Költségbecslés:</b> 300.000.000 Ft

Az önkormányzat a „T4: A helyi gazdaság, kiemelten a turizmus fejlesztése, foglalkoztatottság növelése” városi célkitűzéshez leginkább a megfelelő üzleti háttér, infrastruktúra kialakításával tud hozzájárulni, emiatt a projekt kulcsprojektként azonosítható, nélküle a célkitűzés kismértékben valósulna csak meg.

<b>Projekt neve:</b>
Tiszakécske és térsége Alapszintű Járóbeteg Szakrendelő fejlesztése
<b>Tartalma:</b>
1. <b>Fizikoterápia épületének felújítása, energiaracionalizálás</b> A fizikoterápia épületének felújításával (hőszigetelés, nyílászáró csere) fűtésének korszerűsítésével, napelemek telepítésével kerül csökkentésre, az energiafelhasználás. (40.000.000 Ft)
2. <b>Egészségügyi Központban lift és lépcső építése</b> Az Egészségügyi Központban, ahol az egészségügyi alapellátás működik, a jelenleg használt

lépcsőit, a Katasztrófavédelem megállapításai szerint nem megfelelő, azért az épülethez épített lépcső és liftházzal kerülnek biztosításra az emeleti rendelők akadálymentes és tűzvédelmi megközelítése. (50.000.000 Ft)
<b>Helyszíne:</b> Szolnoki út 4.
<b>Projektgazda:</b> Önkormányzat
<b>Tervezett ütemezés:</b> 2016. I. félév- 2017 II. félév
<b>Költségbecslés:</b> 90.000.000 Ft

A városi „T1 Népeségmegtartó képesség javítása az életkörülmények és életkilátások javításával, társadalmi egyenlőtlenségek megszüntetése” célkitűzés eléréséhez alapvető a lakosság egészségi állapotának megőrzése és javítása, ezért a fenti projekti kulcsprojektként azonosítandó.

<b>Projekt neve:</b>
Száraztészta gyártó üzem létesítése
<b>Tartalma:</b>
A Balogh Tészta Zrt. fejlődési lehetőségeinek figyelembe vételével Tiszakécskére egy több mint 8 ha-os területre kívánja tésttagyártó üzemet létesíteni. A projekt keretében egy 500 m2 (125*40 méter) alapterületű tésttagyártó üzem kerül megépítésre.
<b>Helyszíne:</b> Szolnoki u.
<b>Projektgazda:</b> Balogh Tészta Zrt.
<b>Tervezett ütemezés:</b> 2015. II. félév- 2016. I. félév
<b>Költségbecslés:</b> 1.500.000.000 Ft

A városi foglalkoztatási helyzet javítása, a „T4 A helyi gazdaság, kiemelten a turizmus fejlesztése, foglalkoztatottság növelése” célkitűzés megvalósulása szempontjából kiemelt jelentőséggel bír a fenti, nagy lakossági érdeklődéssel övezett projekt, amely fontossága miatt kulcsprojektként került kijelölésre.

<b>Projekt neve:</b>
Szociális otthon bővítése, fejlesztése
<b>Tartalma:</b>
Tiszakécske Város Önkormányzata jelenleg 42 férőhelyes szociális otthont működtet, amely 2014. évben került megújításra. A szociális otthoni férőhelyek iránt mutatkozó igény alapján megállapítható, hogy Tiszakécskén még 50 szociális otthoni férőhely folyamatos kihasználtságára lenne lehetőség. Ennek biztosítása céljából a szociális otthon meglévő területén 50 férőhelyes bővítés valósulna meg.
<b>Helyszíne:</b> Vörösmarty u. 11.
<b>Projektgazda:</b> Tiszakécske Város Önkormányzata
<b>Tervezett ütemezés:</b> 2016. I. félév- 2017. II. félév
<b>Költségbecslés:</b> 300.000.000 Ft

A demográfiai folyamatok helyi alakulása, az előregedés következtében a fenti projekt igen lényeges a „T1: Népeségmegtartó képesség javítása az életkörülmények és életkilátások javításával, társadalmi egyenlőtlenségek megszüntetése” célkitűzés megvalósítása érdekében, a növekvő kapacitásigény biztosításához, ezért kulcsprojektként kerül kijelölésre.

Tiszakécske szempontjából a turizmus kiemelkedő fontosságú, a település egyik húzóágazata, a város jelenleg a „gyógyhely” minősítés megszerzésére törekszik. A „T4 A helyi gazdaság, kiemelten a turizmus fejlesztése, foglalkoztatottság növelése” célkitűzés eléréséhez az alábbi komplex, (a Tisza-parti, Holt-Tisza parti turisztikai akcióterületi projektek alapját is képező)



projektek alapvető fontosságúak, nélkülük a célkitűzés turisztikai része nem vagy csak kismértékben tudna megvalósulni.

<b>Projekt neve:</b>
Tisza-part komplex turisztikai fejlesztése
<b>Tartalma:</b>
<p><b>1. Tisza-parti játszótér fejlesztése</b> A Tisza-parti Miskó István sétányon lévő játszótér az üdülő szezonban rendkívül forgalmas. A gyönyörű környezetben a Tisza mellett elhelyezkedő játszótér játszószerekkel, és többgenerációs outdoor fitness gépekkel kibővítésre kerül, hogy a gyerekek és felnőttek is kikapcsolódási lehetőséget találjanak itt. (50.000.000 Ft) A projekthez kapcsolódóan a Tisza-kanyarba egy futócsík is kialakításra kerülhet.</p> <p><b>2. Tisza-parti kilátó építése</b> Az Élő-Tisza parton, a Miskó István sétányon a Tisza kanyarban, ahol a Tisza majdnem 180 fokos fordulatot tesz, van egy kilátó, mely elavult, balesetveszélyes. E kilátó helyett egy új, magasabb, attraktívabb kilátó kerül megépítésre. (20.000.000 Ft)</p> <p><b>3. Tiszai üdülőterület központi részének rendezése, parkolók szilárd burkolattal való ellátása (80.000.000 Ft)</b> Tisza-kécske Tisza-parti üdülőterületének központja a Tisza-parti Termálfürdő és környéke. A fürdő körüli területek nagy része Tisza-kécske Város Önkormányzatának tulajdonában van. Jelenleg ezek burkolatlan, rendezetlen (de karbantartott) felületek, amelyek megfelelő színvonalú kialakítása, a járdák, parkolók szilárd burkolattal való ellátása, és a zöld felületek megújítása, illetve átgondolt fejlesztése jelentős mértékben növelné az üdülő terület turisztikai vonzerejét.</p> <p><b>4. Tisza-parti csúszda építése (20.000.000 Ft)</b></p> <p><b>5. Tisza-parti buszmegálló felújítása</b> A Tisza-parti üdülőterület központjában levő buszmegálló épület, ahol nyilvános WC is található, felújításra kerül. (20.000.000 Ft)</p>
<b>Helyszíne:</b> Tisza-parti üdülő terület
<b>Projektgazda:</b> Tisza-kécske Város Önkormányzata
<b>Tervezett ütemezés:</b> 2015. II. félév- 2016 I. félév, 2017. II. félév- 2019. II. félév
<b>Költségbeecsítés:</b> 190.000.000 Ft

<b>Projekt neve:</b>
Holt-Tisza part komplex turisztikai fejlesztése
<b>Tartalma:</b>
<p><b>Holt- Tisza mellé kilátó építése, sétány kialakítása, közvilágítás kiépítése és tanösvény létesítése:</b> A horgász és természetjáró turizmus fejlesztése érdekében a Holt- Tisza mellé látvány és kényelmi elemek kerülnek kiépítésre. A Holt- Tisza partjára kilátó épül, amelyről teljes egészében láthatóvá válik, a több mint 4 Km hosszú holtág szakasz, valamint a rét természeti területei. A Holt-Tisza-parti sétány kialakítása lehetővé teszi a természetjárók kulturált körülmények közötti túrázását. A kiépítésre kerülő tanösvény használatával megismerhető lesz a holtág madár, növény és állatvilága is. A holtág sétány melletti közvilágítás kiépítése lehetőséget nyújt hangulatos nyári éjszakai séták megtételére e természeti környezetben.</p> <p><b>Gördeszka és bmx pálya kialakítása a Sétakertben:</b> Egy olyan korszerű szabadtéri és biztonságos pálya megalkotása, amely lehetővé tenné, hogy a manőverezők ne az úttesten és egyéb veszélyes közterülete pontokon gyakoroljanak, és ezzel ne veszélyeztessék saját és mások testi épségét</p>
<b>Helyszíne:</b> Holt-Tisza



<b>Projektgazda:</b> Tiszakécske Város Önkormányzata
<b>Tervezett ütemezés:</b> 2016. I. félév- 2016 II. félév
<b>Költségbeclés:</b> 150.000.000 Ft

<b>Projekt neve:</b>
Gyógyhelyhez kapcsolódó turisztikai fejlesztések
<b>Tartalma:</b>
A gyógyhely területen a gyógyközpont, gyógypark, ivócsarnok létrehozása kapcsolódó létesítményekkel, infrastruktúrával.
<b>Helyszíne:</b> Tisza-parti üdülőterület, Tisza-parti Gyógy- és Termálfürdő
<b>Projektgazda:</b> Tiszakécske Város Önkormányzata, Szabó Istvánné e. v., vállalkozások
<b>Tervezett ütemezés:</b> 2015. II. félév- 2020. II. félév
<b>Költségbeclés:</b> 40.000.000 Ft

Az alábbi projekt nem Tiszakécske Város Önkormányzatának projektje, ezért nem tüntetjük fel a későbbi projektlistákban, viszont mivel a város területét is érintő, több megyén áthaladó, régió átnyúló gazdasági jelentőségű projekt, Tiszakécske város maximálisan támogatja, kulcsprojektek között való feltüntetése mindenképp indokolt.

<b>Projekt neve:</b>
Kecskemét – Szolnok közúti kapcsolatának fejlesztése
<b>Tartalma:</b>
Tiszakécske Város közigazgatási területét érintően az alábbi projektelemek tervezettek (Szolnok MJV 2015. március 18-i előterjesztése szerint): b) Bács-Kiskun megye: 4623 j. út Szentkirály-Tiszakécske közötti szakasz vizsgálata (4622 j. út -4625 j. út között) Hossza: 15,8 km Fejlesztés típusa: 11,5 tonna terhelésre burkolat megerősítés+ szélesítés a külterületi szakaszon c) Bács-Kiskun megye: 4625 j. út Újbög és Tiszabög átkelési szakasz vizsgálata Hossza: 2,8 km Fejlesztés típusa: 11,5 tonna terhelésre burkolat megerősítés+ szélesítés a belterületi szakaszon d) Tiszakécske elkerülésének vizsgálata Hossza: 4,0 km Fejlesztés típusa: települést elkerülő út.
<b>Helyszíne:</b> Bács-Kiskun megye (Tiszakécske is) és Jász-Nagykun-Szolnok megye területe
<b>Projektgazda:</b> Kecskemét MJV Önkormányzat és Szolnok MJV Önkormányzat konzorciuma



#### 4.3.2 Hálózatos projektek

A Belügyminisztériumi módszertani útmutató szerint „A hálózatos projekt

- több, egymáshoz kapcsolódó, akár azonos jellegű projektelemből áll,
- a város egészére vagy annak jelentős részére kiterjed,
- a projektelemek egy együttműködő rendszer elemeit képezik.”

Tiszakécske hálózatos jellegű projektjei az alábbiak:

<b>Projekt neve:</b>
Meglevő kerékpárút-hálózat felújítása, új kerékpárutak építése
<b>Tartalma:</b>
Tiszakécske mintegy 1,4 Km-es szakasz kivételével a kerekdombi városhatártól a tiszabögi városhatárig kiépített kerékpárúttal rendelkezik. E kerékpárutak az elmúlt 20 évben létesültek, így többük felújítása, korszerűsítése, szélesítése szükséges, valamint az Önkormányzat a városközpontban hiányzó mintegy 1,4 Km-es kerékpárút szakaszt is meg kívánja valósítani.
<b>Helyszíne:</b> Fő út, Szolnoki út, Miskó István sétány
<b>Projektgazda:</b> Tiszakécske Város Önkormányzata
<b>Tervezett ütemezés:</b> 2015. I. félév- 2017. II. félév
<b>Költségbecslés:</b> 350.000.000 Ft

<b>Projekt neve:</b>
Kerékpártárolók építése buszmegállókban
<b>Tartalma:</b>
A településen belüli kerékpáros közlekedési feltételek javítása érdekében a buszmegállókba korszerű a kerékpárok megfelelő és biztonságos tárolására alkalmas kerékpártárolók kerülnek elhelyezésre a kerékpáros közlekedés fejlesztése érdekében.
<b>Helyszíne:</b> Fő út, Szolnoki út, Miskó István sétány
<b>Projektgazda:</b> Tiszakécske Város Önkormányzata
<b>Tervezett ütemezés:</b> 2017. I. félév- 2017. II. félév
<b>Költségbecslés:</b> 20.000.000 Ft

<b>Projekt neve:</b>
Belterületi csapadékvíz-elvezetés III. ütem
<b>Tartalma:</b> kulcsprojektek között kifejtve

<b>Projekt neve:</b>
Szennyvízcsatornázás Tiszabögön, Kerekdombon és az üdülőterületen
<b>Tartalma:</b>
A szennyvízcsatornázás I. és II. ütemében Tiszakécske teljes központi belterülete szennyvízcsatornával el lett látva, így az ott lakók részére a rákötés biztosítottá vált. A tiszabögi és kerekdombi lakóterületeken, valamint a több mint 1500 üdülő ingatlant magába foglaló üdülőterületeken a szennyvízcsatorna hálózat még nem került kiépítésre. A környezet-terhelés csökkentése és az ott lakók életkörülményeinek és komfortérzetének javítása érdekében szükséges a szennyvízcsatornázás e településrészekén is.
<b>Helyszíne:</b> Tiszabög, Kerekdomb, Tisza-parti üdülőterület
<b>Projektgazda:</b> Tiszakécske Város Önkormányzata
<b>Tervezett ütemezés:</b> 2016. II. félév – 2017. II. félév
<b>Költségbecslés:</b> 1 000.000.000 Ft



<b>Projekt neve:</b>
Vasútállomások környékének rendbetétele
<b>Tartalma:</b>
1. TiszaKécskei vasútállomás (Béke utca, 60.000.000 Ft) 2. Kerekdombi és TiszaBögi vasútállomás környékének rendbetétele (Újbögi vasútállomás, Iskola utca, Kerekdomb utca, 40.000.000 Ft) Mindenütt rendezni kell az állomás környékének közlekedési és parkolási feltételeit, lehetőségeit is. Az állomásépületek és a vasúti peronok megújítása is szükséges.
<b>Helyszíne:</b> Béke utca, Újbögi vasútállomás, Iskola utca, Kerekdomb utca,
<b>Projektgazda:</b> TiszaKécske Város Önkormányzata
<b>Tervezett ütemezés:</b> 2017. I. félév- 2017. II. félév
<b>Költségbecslés:</b> 100.000.000 Ft

<b>Projekt neve:</b>
Térfigyelő rendszer kialakítása
<b>Tartalma:</b>
A tiszaKécskei bűnözés megelőzése érdekében a bűnüldözők munkáját segítve térfigyelő rendszer kerül kiépítésre a város területén. A térfigyelő rendszert a TiszaKécskei Vagyonvédelmi Alapítvány építteti ki, 9 db rendszámfelismerő térfigyelő kamera elhelyezésével a város bevezető útjain és néhány forgalmas belterületi csomópontban. E rendszer továbbfejlesztése szükséges, amelynek során még több helyen kerülné térfigyelő kamera elhelyezésre annak érdekében, hogy a közbiztonság a lehető legnagyobb legyen, mind a felderítési arány növelése és a megelőzés segítségével.
<b>Helyszíne:</b> Központi belterület, TiszaBög, Kerekdomb
<b>Projektgazda:</b> TiszaKécske Város Önkormányzata Önkormányzat
<b>Tervezett ütemezés:</b> 2016. I. félév – 2017. I. félév
<b>Költségbecslés:</b> 50.000.000 Ft

<b>Projekt neve:</b>
Külterületi önkormányzati belvíz védelmi létesítmények karbantartása, felújítása, fejlesztése
<b>Tartalma:</b>
Csatornák tisztítása, gyűjtőcsatornák kotrása, vízkormányzó művek felújítása, vízviszatartáshoz műtárgyak építése
<b>Helyszíne:</b> TiszaKécske Külterület
<b>Projektgazda:</b> TiszaKécske Város Önkormányzata
<b>Tervezett ütemezés:</b> 2016. II. félév – 2018. I. félév
<b>Költségbecslés:</b> 100.000.000,- Ft



#### 4.3.3 Egyéb projektek

A Belügyminisztériumi útmutató szerint a korábbi kategóriákba nem tartozó, egyedi, pontszerű projektek tartoznak az egyéb projektek körébe, Tiszakécske esetében az alábbiak:

<b>Projekt neve:</b>
Kerekdombi középső út építése
<b>Tartalma:</b>
A kerekdombi városrész régóta hiányzó belterületi útja, a kerekdombi középső út jelenleg földút. Cél lenn ezen út kiépítése, javítva ezzel az ott lakók épületkörülményein, közlekedési lehetőségein.
<b>Helyszíne:</b> Kerekdomb
<b>Projektgazda:</b> Tiszakécske Város Önkormányzata
<b>Tervezett ütemezés:</b> 2016. I. félév- 2016. II. félév
<b>Költségbecslés:</b> 50.000 Ft

<b>Projekt neve:</b>
Hulladék udvar komposztáló, valamint inert lerakó telep létesítése
<b>Tartalma:</b>
A Tiszakécskén keletkező szilárd hulladékot a felgyői hulladéklerakó telepre szállítják. A hulladékudvar létesítése esetén ellenőrzött, az előírásoknak megfelelő módon kerülhetne sor a lakosságtól a hulladék átvételére és az ártalmatlanítóban történő elszállításra. A hulladékudvar mellett inert hulladéklerakó létesítésére is szükség van, mivel az építési hulladék kezelése sem megoldott Tiszakécske városban. Az épített törmelékből a hasznosítható hulladék felhasználásra kerül. A településen keletkező zöldhulladék jelenleg csak lerakóra történő elszállítással van kezelve, ezért a lerakóra szállítandó hulladékok mennyiségének csökkentése, a zöldhulladék újrahasznosítása érdekében komposztáló telep létesítése is szükséges.
<b>Helyszíne:</b> Árkus dűlő
<b>Projektgazda:</b> Tiszakécske Város Önkormányzata
<b>Tervezett ütemezés:</b> 2016. I. félév- 2018. II. félév
<b>Költségbecslés:</b> 200.000.000 Ft

<b>Projekt neve:</b>
Lovaspálya közösségi tér felújítása, kiszolgáló épület építése
<b>Tartalma:</b>
Tiszakécskén nagy múltja van a lovassportoknak, minden évben több színvonalas rendezvény kerül megrendezésre a lovaspályán. Az Önkormányzat a két lelátó helyett újakat épített. Szükség lenne még egy, az irodákat vizes helyiségeket magában foglaló épület építésére a versenyek és rendezvények színvonalas megrendezéséhez.
<b>Helyszíne:</b> Dózsa telep
<b>Projektgazda:</b> Tiszakécske Város Önkormányzata
<b>Tervezett ütemezés:</b> 2015. I. félév- 2016. II. félév
<b>Költségbecslés:</b> 40.000.000 Ft

<b>Projekt neve:</b>
Baromfi vágóhid létesítése
<b>Tartalma:</b>
Az Önkormányzat által biztosított közétkeztetéshez szükséges baromfihús biztosítása érdekében baromfi vágóhid létesül, melyben kizárólag a helyi termelők által előállított baromi



feldolgozásával kerül a közétkeztetéshez biztosításra a szükséges alapanyag.
<b>Helyszíne:</b> Dózsa telep 79.
<b>Projektgazda:</b> Tiszaécske Város Önkormányzata
<b>Tervezett ütemezés:</b> 2016. II. félév- 2017. II. félév
<b>Költségbecslés:</b> 40.000.000 Ft

<b>Projekt neve:</b>
Tiszaöbögtől elkerülő út építése
<b>Tartalma:</b>
Tiszaécske város tiszabögi belterületi településrészén halad keresztül teljes hosszon a 4625 jelű, Szolnok- Kiskunfélegyháza összekötő országos közút. Ezen áthaladás a jelentős kamion és személygépkocsi forgalomnak köszönhetően nagy zajjal és egyéb környezeti terheléssel jár a tiszabögi városrészben lakók részére. Az elkerülő út megépítését követően kizárólag a városrész lakói használnák a jelenleg meglévő utat, így lakókörnyezetük, életminőségük jelentősen megjavulna a beruházás során.
<b>Helyszíne:</b> Tiszaécske-Tiszaöbög
<b>Projektgazda:</b> Tiszaécske Város Önkormányzata
<b>Tervezett ütemezés:</b> 2019. I. félév- 2020. II. félév
<b>Költségbecslés:</b> 1.500.000.000 Ft

<b>Projekt neve:</b>
Tisza Ipari Park kialakítása
<b>Tartalma:</b> kulcsprojektek között kifejtve

<b>Projekt neve:</b>
Tanyafejlesztés
<b>Tartalma:</b>
1. Problémát jelent, hogy nem megoldott a külterületen keletkező hulladék elszállítása, környezetszennyezés tapasztalható. Cél: helyi hulladékkezelési rendszer kialakítása, az ártalmatlanítás megoldása. 2. A tanyákhoz vezető utak gyakran járhatatlanok. A könnyebb megközelíthetőség, a közszolgáltatások jobb elérhetősége érdekében földutak rendbetétele, aszfaltozása.
<b>Helyszíne:</b> Külterület
<b>Projektgazda:</b> Tiszaécske Város Önkormányzata
<b>Tervezett ütemezés:</b> 2016. I. félév
<b>Költségbecslés:</b> 30.000.000,-Ft

<b>Projekt neve:</b>
Antiszegregációs terv szegregátumokra vonatkozó intézkedései
<b>Tartalma:</b>
A projekt az 5. fejezetben szereplő intézkedések azon elemeit tartalmazza, amelyek külön projektként nem jelennek meg a jelen felsorolásban.
<b>Helyszíne:</b> Pereghalom, Székhalom
<b>Projektgazda:</b> Tiszaécske Város Önkormányzata
<b>Tervezett ütemezés:</b> 2015.július – 2020.december
<b>Költségbecslés:</b> 15.000.000 Ft



<b>Projekt neve:</b>
Hajdú dűlő burkolatépítés
<b>Tartalma:</b>
A tiszakécskei Hajdú dűlő a 4625 jelű, Szolnok- Kiskunfélegyháza összekötő út és a 4623 jelű, Kecskemét- Tiszakécske közötti országos közutakra rendelkezik csatlakozással. Az út szilárd burkolattal történő ellátása lehetővé tenné, hogy a Kiskunfélegyháza irányából érkezők, akik Szentkirályra, illetve Kecskemétre szeretnének tovább utazni, a központi belterületen történő keresztülhaladás nélkül juthassanak el úticéljukhoz. Ezzel nem csak ezen közlekedők útvonala rövidülne le nagymértékben, hanem a központi belterület közlekedésből adódó környezet-terhelése is nagymértékben is lecsökkenne.
<b>Helyszíne:</b> Hajdú dűlő
<b>Projektgazda:</b> Tiszakécske Város Önkormányzata
<b>Tervezett ütemezés:</b> 2016. I. félév- 2017. II. félév
<b>Költségbecslés:</b> 150.000.000 Ft

<b>Projekt neve:</b>
Kerekdombon tehéntelevi út építése
<b>Tartalma:</b>
A kerekdombi tehéntelevi út közlekedési kapcsolatot teremt a 4625 jelű Szolnok-Kiskunfélegyháza összekötő országos közút, és a 4623 jelű, Kecskemét- Tiszakécske összekötő országos közút között. A Kiskunfélegyháza felől érkezők ezen út használatával a központi belterületen történő áthaladás nélkül juthatnak el Szentkirályra, illetve Kecskemétre és Kocsérára. Az út megépítése nem csak az átmenő forgalmat szünteti meg a központi belterületen, hanem az erre közlekedők menetidejét is meggyorsítja, így a környezet-terhelést jelentősen csökkenti.
<b>Helyszíne:</b> Kerekdomb
<b>Projektgazda:</b> Tiszakécske Város Önkormányzata
<b>Tervezett ütemezés:</b> 2016. I. félév – 2017. II. félév
<b>Költségbecslés:</b> 200.000.000 Ft

<b>Projekt neve:</b>
Hajókikötő építése a Tiszán Tiszabögnél
<b>Tartalma:</b>
Tiszakécskének lehetőséget nyújt a gazdasági fejlődéshez a tiszai vízszállításban történő aktív részvétel. Ennek keretében nem csak a tiszakécskei ipari üzemek által készített túlméretes berendezések szállítása lenne megoldható, hanem a kikötő építéssel Tiszakécske a környék egyik kereskedelmi, logisztikai központja is lehet, a vízen fuvarozható áruk, eszközök és berendezések tekintetében. A projekt keretén belül Tiszabögnön, a nagyrévi kompállomás mellett, ahol megfelelő méretű part áll rendelkezésre, egy tiszai teherkikötő létesítésére valósulna meg a beruházás. Természetvédelmi előírás, hogy nem járhat jelentős zavarásnövekedéssel és nem járhat új területfoglalással, erdőkivonással.
<b>Helyszíne:</b> Rév út vége
<b>Projektgazda:</b> Tiszakécske Város Önkormányzata
<b>Tervezett ütemezés:</b> 2018. -2020.
<b>Költségbecslés:</b> 2.000.000.000 Ft

<b>Projekt neve:</b>
Aprítékos erőmű létesítése
<b>Tartalma:</b>



Tiszakécske Város Önkormányzata a közterületi, az önkormányzati utak melletti fák és cserjék irtásából keletkező aprítékot már ezidáig is hasznosította. Részben a lakosoknak került az apríték értékesítésre kedvezményes, 1000,-Ft-os mázsánkénti áron, részben pedig önkormányzati intézmények fűtése került megoldásra ebből. Az aprítékból a gátakon, árterületeken növénygyalogakác, valamint az utak mellett felnövő akác, nyár és egyéb fafajták, melyek irtása a gátak, utak, csatornák fenntartásához elengedhetetlenül szükséges, szinte korlátlan alapanyagot biztosít az apríték előállítására. Ennek energetikai, illetve elektromos áram előállítási célú hasznosítására létesülne aprítékos erőmű. Ezzel nem csak az önkormányzati intézmények fűtési, elektromos energiája lenne biztosítható, hanem az elektromos áram termelésével bevételekre is szert tehet az önkormányzat a termelt elektromos energia értékesítéséből. A projekt megvalósítása munkahelyeket is létesít, mivel az erőmű üzemeltetése és az aprítékhoz szükséges cserjeirtás is munkahelyeket létesít településünkön.
<b>Helyszíne:</b> Dózsa telep 79.
<b>Projektgazda:</b> Tiszakécske Város Önkormányzata
<b>Tervezett ütemezés:</b> 2019. I. félév – 2020. II. félév
<b>Költségbecslés:</b> 200.000.000 Ft

<b>Projekt neve:</b>
Napelem erőmű létesítése
<b>Tartalma:</b>
Tiszakécske Város Önkormányzata igen fontosnak tartja költségeinek csökkentése, illetve bevételeinek növelése érdekében az alternatív energiaforrások hasznosítását. E céljának eléréséért az önkormányzat napelemekből álló napelem erőművet kíván létesíteni. Az ehhez szükséges megfelelő nagyságú, az EON magasfeszültségű elektromos energia hálózatához közel eső területtel rendelkezik, amelyen napelemek elhelyezésével napelem parkot, azaz naperőművet valósítana meg. A naperőmű működése során keletkező elektromos energia felhasználását elsősorban intézményeinek ellátására fordítja, míg az e fölött keletkező elektromos energia értékesítésre kerül, így a környezetbarát energiahasznosítással nem csak környezetünket óvjuk a káros hatásoktól, hanem az önkormányzat bevételekre is szert tehet az erőmű működtetésével.
<b>Helyszíne:</b> Kurázs dűlő
<b>Projektgazda:</b> Tiszakécske Város Önkormányzata
<b>Tervezett ütemezés:</b> 2016. I. félév – 2017. II. félév
<b>Költségbecslés:</b> 400.000.000 Ft

<b>Projekt neve:</b>
Száraztészta gyártó üzem létesítése
<b>Tartalma:</b> kulcsprojektek között kifejtve

<b>Projekt neve:</b>
Mezőgazdasági gépgyártó üzem létesítése
<b>Tartalma:</b>
A Tempel Kft már 1993 óta foglalkozik új és használt mezőgazdasági és földmunka gépek kereskedelmével. Több mezőgazdasági gépgyártó szerződött partnere a cég. Fejlesztési tervei között szerepel saját mezőgazdasági gépgyártás (eke, kasza, rendsodró, tárcsa, stb.) megvalósítása. Ehhez szükséges egy festőkabin is magába foglaló szerelőcsarnok létesítése. A szerelőcsarnok tervezett mérete 1.000m <sup>2</sup> , amelyben a festőkabin, két szerelőakna, egy csáposemelő és a szükséges gépipari szerszámok és berendezések kerülnek elhelyezésre. Az épület energia ellátásának biztosításába az épület tetején elhelyezett napelemek nyújtanak segítséget. Az épület körül a közlekedés, a rakodás, valamint az elkészült gépek tárolásának



biztosítására közlekedő utak kerülnek kialakításra.
<b>Helyszíne:</b> külterület 6060 Tiszakécske, Oláhházi dűlő 18.
<b>Projektgazda:</b> TEMPEL Kft.
<b>Tervezett ütemezés:</b> 2017. I. félév – 2020. I. félév
<b>Költségbecslés:</b> nettó 450.000.000 Ft

<b>Projekt neve:</b>
Szálláshely és szolgáltatásbővítés a Kerekdombi Termálfürdőben
<b>Tartalma:</b>
Autós kemping bővítése, korszerűsítése, panzió és vendégház építése
<b>Helyszíne:</b> Kerekdomb 1.
<b>Projektgazda:</b> Termáldomb Kft.
<b>Tervezett ütemezés:</b> 2016. I. félév – 2018. II. félév
<b>Költségbecslés:</b> 500.000.000,-Ft

<b>Projekt neve:</b>
Tiszabögi tagiskolában tornacsarnok építése
<b>Tartalma:</b>
A Móricz Zsigmond Tiszakécskei Móricz Zsigmond Általános Iskola, Gimnázium, Szakképző Iskola, Kollégium és Alapfokú Művészeti Iskola Tiszabögi tagiskolájában tornacsarnok építése szükséges, mivel jelenleg a 140 fő diák a tantermekben tornázik.
<b>Helyszíne:</b> Móricz Zsigmond Tiszakécskei Móricz Zsigmond Általános Iskola, Gimnázium, Szakképző Iskola, Kollégium és Alapfokú Művészeti Iskola Tiszabögi tagiskolája Tiszabög 14.
<b>Projektgazda:</b> Tiszakécske Város Önkormányzata
<b>Tervezett ütemezés:</b> 2017. II. félév-2019. I. félév.
<b>Költségbecslés:</b> 120.000.000 Ft

<b>Projekt neve:</b>
Tiszabögi óvodában tornaszoba kialakítása/szükség esetén bővítése
<b>Tartalma:</b>
A tiszabögi óvodában tornaszoba kialakítása/szükség esetén bővítése szükséges. Az átlagosan 45 fő óvodás tornaoglalkozásának megtartása nem biztosított.
<b>Helyszíne:</b> Városi Óvodák Tiszabögi tagóvodája Rév u. 4.
<b>Projektgazda:</b> Tiszakécske Város Önkormányzata
<b>Tervezett ütemezés:</b> 2017. II. félév - 2019. I. félév.
<b>Költségbecslés:</b> 40.000.000 Ft



#### 4.4 A tervezett fejlesztések illeszkedése a stratégiai céljaihoz

5. táblázat: Stratégiai célok és projekttypusok kapcsolata

Középtávú városi célok (tematikus célok)	Kulcsprojektek	Hálózatos projektek	Akcióterületi projektek	Egyéb projektek
T1. Népeségmegtartó képesség javítása az életkörülmények és életkilátások javításával, társadalmi egyenlőtlenségek megszüntetése	<ul style="list-style-type: none"> <li>Tiszaécske és térsége Alapszintű Járóbeteg Szakrendelő fejlesztése</li> <li>Szociális otthon bővítése, fejlesztése</li> </ul>		<ul style="list-style-type: none"> <li>Szociális otthon bővítése, fejlesztése</li> <li>ESZI Vörösmarty utcai napközi ellátást biztosító intézményi épület korszerűsítése, akadálymentesítése</li> <li>Tanyagondnoki szolgálat kialakítása</li> <li>Kiégést megelőző tréning a szociális szférában dolgozók számára</li> <li>Tiszaécske és térsége Alapszintű Járóbeteg Szakrendelő fejlesztése</li> <li>Városközponti bérlekások felújítása, korszerűsítése</li> <li>Új bérlekások építése</li> </ul>	<ul style="list-style-type: none"> <li>Tanyafejlesztés</li> <li>Anti-szegregációs terv szegregátumokra vonatkozó intézkedései</li> </ul>
T2. Humán erőforrás fejlesztése és közösségfejlesztés, közigazgatás fejlesztése	<ul style="list-style-type: none"> <li>Gimnázium épületének felújítása</li> <li>Általános Iskola felső tagozatos épületének és tornatermének építése</li> </ul>		<ul style="list-style-type: none"> <li>Gimnázium épületének felújítása</li> <li>Általános Iskola felső tagozatos épületének és tornatermének felújítása</li> </ul>	<ul style="list-style-type: none"> <li>Lovas pálya közösségi tér felújítása, kiszolgáló épület építése</li> <li>Tiszaabögi</li> </ul>



Középtávú városi célok (tematikus célok)	Kulcsprojektek	Hálózatos projektek	Akcióterületi projektek	Egyéb projektek
	<p>tornatermek felújítása</p> <ul style="list-style-type: none"> <li>■ Általános Iskola alsó tagozatos épületének felújítása ebédlővel együtt</li> <li>■ Sportcentrum építési projekt</li> </ul>		<ul style="list-style-type: none"> <li>■ Általános Iskola alsó tagozatos épületének felújítása ebédlővel együtt</li> <li>■ Sportcentrum építési projekt</li> <li>■ Eltérő tantervű tagiskola felújítása</li> <li>■ A Szakképző iskola bővítése, kerékpártároló építése, tanműhely felújítása.</li> <li>■ Kollégium épületének felújítása</li> <li>■ Alapfokú Művészeti Iskola épületének felújítása</li> <li>■ Református Kollégium Általános Iskola és Gimnázium szaktantermek létesítése</li> <li>■ Béke úti óvoda felújítása</li> <li>■ Bölcsőde bővítése, korszerűsítése, akadálymentesítése</li> <li>■ Tanoda</li> <li>■ Arany János Művelődési Központ tetőépítés és belső felújítása</li> <li>■ Városi Könyvtár épületének</li> </ul>	<p>tagiskolában tornacsarnok építése</p> <ul style="list-style-type: none"> <li>■ Tiszaécske óvodában tornaszoba kialakítása/szükség esetén bővítése</li> <li>■ Anti-szegregációs terv szegregátumokra vonatkozó intézkedése</li> </ul>



Középtávú városi célok (tematikus célok)	Kulcsprojektek	Hálózatos projektek	Akcióterületi projektek	Egyéb projektek
			bővítése ■ Szolnoki úti Köztemető ravatalozójának építése ■ Szabadtéri színpad építése ■ Akikre büszkék vagyunk c. projekt ■ Kortássegítő képzés ■ Ifjúsági közösségi tér kialakítása (klub) ■ Nyári szünidei programok gyermekek számára ■ Generációk közötti infokommunikációs tudásátadás ■ Ki mit tud? Tehetségkutatói projekt ■ Egészségre nevelő és Szemléletformáló Életmódprogram ■ Sportrendezvények családok, gyermekek számára ■ Polgármesteri Hivatal bővítése, akadálymentesítése ■ Járási Hivatal épületének korszerűsítése, bővítése ■ Pályázatíró	



Középtávú városi célok (tematikus célok)	Kulcsprojektek	Hálózatos projektek	Akcióterületi projektek	Egyéb projektek
			képzés szervezése civil szervezetek számára	
<b>T3. Fenntartható, élhető, minőségi környezet kialakítása, energiafelhasználás racionalizálása</b>	<ul style="list-style-type: none"> <li>■ Belterületi csapadékvíz-elvezetés III. ütem</li> </ul>	<ul style="list-style-type: none"> <li>■ Meglevő kerékpárút-hálózat felújítása, új kerékpárutak építése</li> <li>■ Szennyvízcsatornázás Tiszabögön, Kerekdombon és az üdülőterületen</li> <li>■ Belterületi csapadékvíz-elvezetés III. ütem</li> <li>■ Térfigyelő rendszer kialakítása</li> <li>■ Külföldi önkormányzati belvíz védelmi létesítmények karbantartása, felújítása, fejlesztése</li> <li>■ Kerékpártárolók építése buszmegállókban</li> <li>■ Vasútállomások környékének rendbetétele</li> </ul>	<ul style="list-style-type: none"> <li>■ Termálvíz kiépítése önkormányzati lakásokban és intézményekben új termálvíz fűtésével</li> <li>■ Termálvíz fűtése</li> <li>■ Lapátos vízi erőmű létesítése</li> <li>■ Tiszaécske Város Hulladék Napok</li> <li>■ Tiszaécske Város Természet Napok</li> <li>■ Holt-Tisza 3-4-es szakasz rehabilitációja</li> <li>■ Holt-Tisza komplex vízgazdálkodási rendezése</li> </ul>	<ul style="list-style-type: none"> <li>■ Hajdú dűlő burkolatépítés</li> <li>■ Tiszabögöt elkerülő út építése</li> <li>■ Kerekdombi közúti út építése</li> <li>■ Kerekdombon tehentelepi út építése</li> <li>■ Hajókikötő építése a Tiszán Tiszabögnél</li> <li>■ Aprítékos erőmű létesítése</li> <li>■ Hulladékudvar komposztáló, valamint inert lerakó telep létesítése</li> <li>■ Napelem erőmű létesítése</li> </ul>
<b>T4. A helyi gazdaság, kiemelten a turizmus fejlesztése, foglalkoztatottság növelése</b>	<ul style="list-style-type: none"> <li>■ Tisza Ipari Park kialakítása</li> <li>■ Szárastészta gyártó üzem létesítése</li> <li>■ Holt-Tisza part komplex</li> </ul>		<ul style="list-style-type: none"> <li>■ "Művészetek Háza" közösségi tér építése</li> <li>■ Holt-Tisza part komplex turisztikai fejlesztése</li> <li>■ 100 szobás</li> </ul>	<ul style="list-style-type: none"> <li>■ Tisza Ipari Park kialakítása</li> <li>■ Baromfivágóhid építése</li> <li>■ Szárastészta gyártó</li> </ul>



Középtávú városi célok (tematikus célok)	Kulcsprojektek	Hálózatos projektek	Akcióterületi projektek	Egyéb projektek
	<p>turisztikai fejlesztése</p> <ul style="list-style-type: none"> <li>■ Tisza-part komplex turisztikai fejlesztése</li> <li>■ Gyógyhely-hez kapcsolódó turisztikai fejlesztések</li> </ul>		<p>szálloda fejlesztése</p> <ul style="list-style-type: none"> <li>■ Csónakkikötő létesítése a Tiszán</li> <li>■ Tisza-part komplex turisztikai fejlesztése</li> <li>■ Kalandpark építése</li> <li>■ Városnéző kisvonal beszerzése</li> <li>■ Gokart pálya, fitness terem, squash terem</li> <li>■ Móka Park, Virgonc Sziget a Tisza-parti Gyógy- és Termálfürdőben</li> <li>■ Központi konyhaépület felújítás, átalakítás a Tisza-parti Gyógy- és Termálfürdőben</li> <li>■ Termálpark kialakítása a Tisza-parti Gyógy- és Termálfürdőben</li> <li>■ A Gyógy- és Élményszerető energetikai korszerűsítése, fejlesztése</li> <li>■ Gyógyhelyhez kapcsolódó turisztikai fejlesztések</li> </ul>	<p>üzem létesítése</p> <ul style="list-style-type: none"> <li>■ Mezőgazdasági gépgyártó üzem létesítése</li> <li>■ Szálláshely és szolgáltatásbővítés a Kerekdombi Termálfürdőben</li> </ul>

Forrás: Saját szerkesztés 2015.



## 4.5 A fejlesztések ütemezése

6. táblázat: A fejlesztések tervezett ütemezése

Szint	Fejlesztések	Kezdési időpont	Befejezési időpont	2015. I. félév	2015. II. félév	2016. I. félév	2016. II. félév	2017. I. félév	2017. II. félév	2018. I. félév	2018. II. félév	2019. I. félév	2019. II. félév	2020. I. félév	2020. II. félév
1	Városközpont Akcióterület Tervezett Fejlesztések	2015. július	2020. december												
2	Tanyagondnoki szolgálat kialakítása	2015. július	2015. december												
2	Tiszakécske és térsége Alapszintű Járóbeteg Szakrendelő fejlesztése	2016. január	2017. december												
2	Járási Hivatal épületének korszerűsítése, bővítése	2015. július	2016. december												
2	Polgármesteri Hivatal bővítése, akadálymentesítése	2015. július	2017. december												
2	Kortárssegítő képzés	2016. január	2016. június												
2	Termálkút fúrása	2016. január	2016. június												
2	Bölcsőde bővítése, korszerűsítése, akadálymentesítése	2016. január	2016. december												
2	Béke úti óvoda felújítása, energiaracionalizálás	2016. január	2016. december												
2	Ifjúsági közösségi tér kialakítása (klub)	2016. január	2016. december												
2	Szociális otthon bővítése, fejlesztése	2016. január	2017. december												
2	Kollégium épületének felújítása	2016. január	2017. december												
2	Református Kollégium Általános Iskola és Gimnázium szaktantermek létesítése	2016. január	2017. december												
2	Kiegészítő megelőző tréning a szociális szférában dolgozók számára	2016. január	2018. december												
2	Egészségre nevelő és Szemléletformáló Életmódprogram	2016. január	2018. december												
2	Tanoda	2016. január	2020. december												
2	Nyári szünidei programok gyermekek számára	2016. június	2016. június												
2	Ki mit tud? Tehetségkutatási projekt	2016. július	2016. december												
2	Akikre büszkék vagyunk c. projekt	2016. július	2016. december												

Szint	Fejlesztések	Kezdési időpont	Befejezési időpont	2015. I. félév	2015. II. félév	2016. I. félév	2016. II. félév	2017. I. félév	2017. II. félév	2018. I. félév	2018. II. félév	2019. I. félév	2019. II. félév	2020. I. félév	2020. II. félév
2	ESZI Vörösmarty utcai napközi ellátást biztosító intézményi épület korszerűsítése, akadálymentesítése	2016. július	2017. június												
2	Alapfokú Művészeti Iskola épületének felújítása	2016. július	2017. június												
2	Pályázatíró képzés szervezése civil szervezetek számára	2016. január	2018. június												
2	Új bérlakások építése	2016. július	2019. december												
2	Generációk közötti infokommunikációs tudásátadás	2017. január	2017. június												
2	Termálfűtés kiépítése önkormányzati lakásokban és intézményekben új termálkút fúrásával	2017. január	2018. december												
2	Arany János Művelődési Központ tetőépítés és belső felújítása	2017. január	2018. június												
2	Tiszaécske Város Hulladék Napok	2017. január	2017. december												
2	Eltérő tantervű tagiskola felújítása	2017. január	2017. december												
2	A Szakképző iskola bővítése, kerékpártároló építése, tanműhely	2017. január	2017. december												
2	Városközponti bérlakások felújítása, korszerűsítése	2017. január	2018. december												
2	Gimnázium épületének felújítása	2016. január	2017. december												
2	Általános Iskola felső tagozatos épületének és tornatermének felújítása	2016. január	2017. december												
2	Általános Iskola alsó tagozatos épületének felújítása ebédlővel együtt	2016. január	2017. december												
2	Városi Könyvtár épületének bővítése	2017. január	2018. december												
1	Holt-Tisza parti Akcióterület	2015. július	2017. december												
2	Holt-Tisza 3-4-es szakasz rehabilitációja	2015. július	2017. június												
2	Holt-Tisza komplex vízgazdálkodási rendezése	2015. július	2017. június												
2	Holt-Tisza part komplex turisztikai fejlesztése	2016. január	2016. december												
2	Tiszaécske Város Természet Napok	2016. január	2016. december												
2	Kalandpark építése	2016. január	2017. december												

Szint	Fejlesztések	Kezdési időpont	Befejezési időpont	2015. I. félév	2015. II. félév	2016. I. félév	2016. II. félév	2017. I. félév	2017. II. félév	2018. I. félév	2018. II. félév	2019. I. félév	2019. II. félév	2020. I. félév	2020. II. félév
1	Tisza-parti Akcióterület	2015. július	2020. június												
2	Tisza-part komplex turisztikai fejlesztése	2015. július	2019. december												
2	Sportcentrum építési projekt	2016. január	2017. december												
2	Gyógyhelyhez kapcsolódó turisztikai fejlesztések	2015. július	2020. december												
2	Városnéző kisvonat beszerzése	2016. január	2016. december												
2	Termálpark kialakítása a Tisza-parti Gyógy- és Termálfürdőben	2018. január	2018. december												
2	Sportrendezvények családok, gyermekek számára	2016. július	2016. december												
2	Központi konyhaépület felújítás, átalakítás a Tisza-parti Gyógy- és Termálfürdőben	2016. január	2016. december												
2	Gokart pálya, fitness terem, squash terem	2016. július	2018. június												
2	Szabadtéri színpad építése	2017. január	2017. december												
2	A Gyógy- és Élmenyfürdő energetikai korszerűsítése, fejlesztése	2017. január	2017. december												
2	100 szobás szálloda fejlesztése	2017. január	2018. december												
2	"Művészetek Háza" közösségi tér építése	2017. július	2019. december												
2	Csónakkikötő létesítése a Tiszán	2018. január	2018. december												
2	Móka Park, Virgonc Sziget a Tisza-parti Gyógy- és Termálfürdőben	2019. január	2019. december												
2	Lapátos vízi erőmű létesítése	2019. január	2015. július												
1	Kulcs Projektek	2015. július	2017. december												
2	Száraztészta gyártó üzem létesítése	2015. július	2016. június												
2	Tisza-part komplex turisztikai fejlesztése	2015. július	2019. december												
2	Gyógyhelyhez kapcsolódó turisztikai fejlesztések	2015. július	2020. december												
2	Holt-Tisza part komplex turisztikai fejlesztése	2016. január	2016. december												
2	Gimnázium épületének felújítása	2016. január	2017. december												
2	Szociális otthon bővítése, fejlesztése	2016. január	2017. december												
2	Általános Iskola felső tagozatos épületének és tornatermének felújítása	2016. január	2017. december												
2	Általános Iskola alsó tagozatos épületének felújítása ebédlővel együtt	2016. január	2017. december												

Szint	Fejlesztések	Kezdési időpont	Befejezési időpont	2015. I. félév	2015. II. félév	2016. I. félév	2016. II. félév	2017. I. félév	2017. II. félév	2018. I. félév	2018. II. félév	2019. I. félév	2019. II. félév	2020. I. félév	2020. II. félév
2	Belterületi csapadékvíz-elvezetés III. ütem	2016. január	2017. december												
2	Sportcentrum építési projekt	2016. január	2017. december												
2	Tisza Ipari Park kialakítása	2016. január	2017. december												
2	TiszaKécske és térsége Alapszintű Járóbeteg Szakrendelő fejlesztése	2016. január	2017. december												
1	Hálózatos Projektek	2015. június	2018. június												
2	Meglevő kerékpárút-hálózat felújítása, új kerékpárutak építése	2015. június	2017. december												
2	Térfigyelő rendszer kialakítása	2016. január	2017. június												
2	Belterületi csapadékvíz-elvezetés III. ütem	2016. január	2017. december												
2	Szennyvízcsatornázás Tiszabögön, Kerekdombon és az üdülőterületen	2016. július	2017. december												
2	Külterületi önkormányzati belvíz védelmi létesítmények karbantartása, felújítása, fejlesztése	2016. július	2018. június												
2	Kerékpártárolók építése buszmegállókban	2017. január	2017. december												
2	Vasútállomások környékének rendbetétele	2017. január	2017. december												
1	Egyéb Projektek	2015. június	2020. december												
2	Lovaspálya közösségi tér felújítása, kiszolgáló épület építése	2015. június	2016. december												
2	Tisza Ipari Park kialakítása	2016. január	2017. december												
2	Kerekdombi középső út építése	2016. január	2016. december												
2	Kerekdombon tehéntelevi út építése	2016. január	2017. december												
2	Napelem erőmű létesítése	2016. január	2017. december												
2	Hulladék udvar komposztáló, valamint inert lerakó telep létesítése	2016. január	2018. december												
2	Tanyafejlesztés	2016. január	2016. június												
2	Hajdú dűlő burkolatépítés	2016. január	2017. december												
2	Tiszabögöt elkerülő út építése	2019. január	2020. december												

Szint	Fejlesztések	Kezdési időpont	Befejezési időpont	2015. I. félév	2015. II. félév	2016. I. félév	2016. II. félév	2017. I. félév	2017. II. félév	2018. I. félév	2018. II. félév	2019. I. félév	2019. II. félév	2020. I. félév	2020. II. félév
2	Szálláshely és szolgáltatásbővítés a Kerekdombi Termálfürdőben	2016. január	2018. december												
2	Baromfi vágóhid létesítése	2016. július	2017. december												
2	Mezőgazdasági gépgyártó üzem létesítése	2017. január	2020. december												
2	Száraztészta gyártó üzem létesítése	2015. július	2016. június												
2	Antiszegregációs terv szegregátumokra vonatkozó intézkedései	2015. július	2020. december												
2	Hajókikötő építése a Tiszán Tiszabőgnél	2018. január	2020. december												
2	Aprítékos erőmű létesítése	2019. január	2020. december												
2	Tiszabögi tagiskolában tornacsarnok építése	2017. július	2019. június												
2	Tiszabögi óvodában tornaszoba kialakítása/ szükség esetén bővítése	2017. július	2019. június												

A fenti tervezett ütemterv az önkormányzat és partnerei szándékainak és az aktuális költségvetési lehetőségeinek figyelembevételével készült. Amennyiben a fejlesztéseket lehetővé tevő pályázati felhívások a fentiekől eltérő ütemezésben jelennek meg, az ütemterv a pályázati megjelenések figyelembevételével módosulhat.

Az ütemterv kialakításakor figyelembe vettük a projekttypusokra jellemző korábbi projekt-előkészítési és megvalósítási időigényre vonatkozó tapasztalatokat, a projektek finanszírozhatóságát (pályázati lehetőségeket, önkormányzati saját erő nagyságát, bevonható magán források mértékét, fenntarthatóságot), valamint, hogy a projektek előkészítésére még ezután kerül sor. Mivel a projektek alapvetően nem egymásra épülők, ez jellemzően nem befolyásolta az ütemezést.

#### 4.6 Az akcióterületi fejlesztések összehangolt, vázlatos pénzügyi terve

Tiszakécske tervezett fejlesztései számára releváns források a 2015-2020-ig terjedő időszakban az alábbi Operatív Programokban állnak rendelkezésre.

- Terület- és Településfejlesztési Operatív Program a térségi adottságokra szabottan támogatja a helyi gazdasági rendszerek és a helyi foglalkoztatási képesség helyreállítását. A TOP fejlesztések kedvezményezettjei döntően az önkormányzatok, elsősorban térségi és helyi jelentőségű fejlesztéseket finanszíroz, valamint a fejlesztései területileg összehangolva valósulnak meg.
- Gazdaságfejlesztési és Innovációs Operatív Program a kis- és középvállalkozások, ipari parkok fejlesztését, a K+F+I, illetve infokommunikációs fejlesztéseket, energiahatékonysági beruházásokat, az EuroVelo 6 kerékpárúthoz kapcsolódó fejlesztéseket, társadalmi célú gazdaságot, foglalkoztathatóság javítását, szociális alapszolgáltatás és gyermekjóléti alapellátást támogatja.
- Az Emberi Erőforrás Fejlesztési Operatív Program által valósulnak meg a humán tőke növelésével és a társadalmi környezet javításával kapcsolatos fejlesztések.
- Környezeti és Energiahatékonysági Operatív Program elsősorban és közvetlenül az energia- és erőforrás hatékonyság növeléséhez hozzájáruló fejlesztéseket támogatja.
- Integrált- Közlekedés Fejlesztési Operatív Program a 2014 és 2020 közötti EU támogatásokból megvalósuló közlekedésfejlesztések többségét tartalmazza.
- Rászoruló Személyeket Támogató Operatív Program – Élelmiszer és/vagy alapvető anyagi támogatást biztosító Operatív Program - a szegénység csökkentésére, a szegény gyermekek étkeztetésére irányuló fejlesztési elképzeléseket támogatja.
- A Versenyképes Közép-Magyarország Operatív Program jelen esetben nem releváns.

A város szempontjából a legtöbb fejlesztési elképzelésre a Terület- és Településfejlesztési Operatív Program nyújthat forrást. A városok számára a következő támogatási időszakban kiemelt figyelmet érdemel a TOP források új eljárás szerinti felhasználása. (Integrált Területi Program - ITP). Bács-Kiskun megyében új ITP készítés van folyamatban. A 2015. májusi egyeztetési változat szerint az ITP teljes 7 éves forráskerete 63,225 Mrd Ft, melynek összetétele az alábbi:

7. táblázat: TOP intézkedések

TOP intézkedés	Megyei keret (Mrd Ft)
1.1. Helyi gazdasági infrastruktúra fejlesztése	9,018
1.2. Társadalmi és környezeti szempontból fenntartható turizmusfejlesztés	5,666
1.3. A gazdaságfejlesztést és a munkaerő mobilitás ösztönzését szolgáló közlekedésfejlesztés	4,047
1.4. A foglalkoztatás segítése és az életminőség javítása családbarát, munkába állást segítő intézmények, közszolgáltatások fejlesztésével	4,880
2.1. Gazdaságélénkítő és népességmegtartó településfejlesztés	11,699
3.1. Fenntartható települési közlekedésfejlesztés	4,894



TOP intézkedés	Megyei keret (Mrd Ft)
3.2. Önkormányzatok energiahatékonyságának és a megújuló energia - felhasználás arányának növelése	10,954
4.1. Egészségügyi alapellátás infrastrukturális fejlesztése	1,794
4.2. A szociális alapszolgáltatások infrastruktúrájának bővítése, fejlesztése	1,429
4.3. Leromlott városi területek rehabilitációja	1,834
5.1. Foglalkoztatás-növelést célzó megyei és helyi foglalkoztatási együttműködések (paktumok)	5,157
5.2. A társadalmi együttműködés erősítését szolgáló helyi szintű komplex programok	0,683
5.3. Helyi közösségi programok megvalósítása	1,171

Forrás: Bács-Kiskun Megyei Integrált Területi Program egyeztetési változat 2015. május

**8. táblázat: A tervezett fejlesztések vázlatos pénzügyi terve**

Projekt típus	Projekt megnevezése	Indikatív költségvetés (millió Ft)	Finanszírozás lehetséges forrása
Akcióterületi projektek	TiszaKécske és térsége Alapszintű Járóbeteg Szakrendelő fejlesztése	90	TOP 4.1. Önkormányzati közszolgáltatások hozzáférhetőségének és minőségének fejlesztése TOP 3.2. A települési önkormányzatok energiahatékonyságának javítása és a megújuló energiaforrások részarányának növelése EFOP: Minőségi közszolgáltatásokhoz való hozzáférés javítása egészségügyi, szociális és társadalmi felzárkózási területen EFOP 2.2 A társadalmi együttműködést szolgáló intézmények és szolgáltatások fejlesztése, bentlakásos intézmények kiváltása, új kapacitások létesítése
	ESZI Vörösmarty utcai napközi ellátást biztosító intézményi épület korszerűsítése, akadálymentesítése	50	TOP 4.1. Önkormányzati közszolgáltatások hozzáférhetőségének és minőségének fejlesztése EFOP: Minőségi közszolgáltatásokhoz való



Projekt típus	Projekt megnevezése	Indikatív költségvetés (millió Ft)	Finanszírozás lehetséges forrása
			hozzáférés javítása egészségügyi, szociális és társadalmi felzárkózási területen EFOP 2.2 A társadalmi együttműködést szolgáló intézmények és szolgáltatások fejlesztése, bentlakásos intézmények kiváltása, új kapacitások létesítése TOP 3.2. A települési önkormányzatok energiahatékonyságának javítása és a megújuló energiaforrások részarányának növelése
	Bölcsőde bővítése, korszerűsítése, akadálymentesítése	60	TOP 1.4. Kisgyermekesek munkaerőpiacra történő visszatérése a gyermekellátási szolgáltatások fejlesztése által TOP 3.2. A települési önkormányzatok energiahatékonyságának javítása és a megújuló energiaforrások részarányának növelése
	Béke úti óvoda felújítása, energiaracionalizálás	45	EFOP 4. A. Minőségi közneveléshez és oktatáshoz való hozzáférés infrastrukturális feltételeinek megteremtése EFOP 4.1 A köznevelést és a nem formális képzést szolgáló infrastrukturális fejlesztések TOP 3.2. A települési önkormányzatok energiahatékonyságának javítása és a megújuló energiaforrások részarányának növelése
	Termálfűtés kiépítése önkormányzati lakásokban és intézményekben új termálkút fűrásával	350	TOP 3.2. A települési önkormányzatok energiahatékonyságának javítása és a megújuló energiaforrások részarányának növelése
	Arany János Művelődési	300	TOP 7.1. A városi lakosság



Projekt típus	Projekt megnevezése	Indikatív költségvetés (millió Ft)	Finanszírozás lehetséges forrása
	Központ tetőépítés és belső felújítása		közösségi aktivitásának növelése a helyi közösségszervezés és kulturális kínálatbővítés segítségével TOP 3.2. A települési önkormányzatok energiahatékonyságának javítása és a megújuló energiaforrások részarányának növelése
	Tiszaécske Város Hulladék Napok	3	TOP 7.1. A városi lakosság közösségi aktivitásának növelése a helyi közösségszervezés és kulturális kínálatbővítés segítségével TOP 2.1 Vállalkozói tevékenységek ösztönzése és a a népesség megtartása településfejlesztési beavatkozásokkal
	Tanyagondnoki szolgálat kialakítása	15	EFOP: Minőségi közszolgáltatásokhoz való hozzáférés javítása egészségügyi, szociális és társadalmi felzárkózási területen Tanyafejlesztési Program TOP 4.1. Önkormányzati közszolgáltatások hozzáférhetőségének és minőségének fejlesztése
	Szociális otthon bővítése, fejlesztése	300	TOP 4.1. Önkormányzati közszolgáltatások hozzáférhetőségének és minőségének fejlesztése EFOP: Minőségi közszolgáltatásokhoz való hozzáférés javítása egészségügyi, szociális és társadalmi felzárkózási területen EFOP 2.2 A társadalmi együttműködést szolgáló intézmények és szolgáltatások fejlesztése, bentlakásos intézmények kiváltása, új kapacitások létesítése



Projekt típus	Projekt megnevezése	Indikatív költségvetés (millió Ft)	Finanszírozás lehetséges forrása
			TOP 3.2. A települési önkormányzatok energiahatékonyságának javítása és a megújuló energiaforrások részarányának növelése
	Kiegészítő megelőző tréning a szociális szférában dolgozók számára	4,4	EFOP: Minőségi közszolgáltatásokhoz való hozzáférés javítása egészségügyi, szociális és társadalmi felzárkózási területen EFOP 3.8 A humán közszolgáltatásokban dolgozók szak-, át- és továbbképzése
	Pályázati képzés civil szervezetek számára	5	TOP 2.1 Vállalkozói tevékenységek ösztönzése és a a népesség megtartása településfejlesztési beavatkozásokkal
	Városközponti bérházak felújítása, korszerűsítése	250	EFOP 2.4 Tartós szegénységben élők, romák felzárkózását és a perifériás élethelyzetek megszüntetését segítő infrastrukturális beruházások. TOP 4.3 Leromlott városi területek rehabilitációja
	Új bérházak építése	260	EFOP 2.4 Tartós szegénységben élők, romák felzárkózását és a perifériás élethelyzetek megszüntetését segítő infrastrukturális beruházások TOP 4.3 Leromlott városi területek rehabilitációja
	Eltérő tantervű tagiskola felújítása	50	EFOP 4. A. Minőségi közneveléshez és oktatáshoz való hozzáférés infrastrukturális feltételeinek megteremtése EFOP 4.1 A köznevelést és a nem formális képzést szolgáló infrastrukturális fejlesztések TOP 3.2. A települési önkormányzatok energiahatékonyságának javítása és a megújuló energiaforrások részarányának



Projekt típus	Projekt megnevezése	Indikatív költségvetés (millió Ft)	Finanszírozás lehetséges forrása
			növelése
	A Szakképző iskola bővítése, kerékpártároló építése, tanműhely felújítása	50	EFOP 4. A. Minőségi közneveléshez és oktatáshoz való hozzáférés infrastrukturális feltételeinek megteremtése EFOP 4.1 A köznevelést és a nem formális képzést szolgáló infrastrukturális fejlesztések TOP 3.2. A települési önkormányzatok energiahatékonyságának javítása és a megújuló energiaforrások részarányának növelése
	Kollégium épületének felújítása	150	EFOP 4. A. Minőségi közneveléshez és oktatáshoz való hozzáférés infrastrukturális feltételeinek megteremtése EFOP 4.1 A köznevelést és a nem formális képzést szolgáló infrastrukturális fejlesztések TOP 3.2. A települési önkormányzatok energiahatékonyságának javítása és a megújuló energiaforrások részarányának növelése
	Alapfokú Művészeti Iskola épületének felújítása	45	EFOP 4. A. Minőségi közneveléshez és oktatáshoz való hozzáférés infrastrukturális feltételeinek megteremtése EFOP 4.1 A köznevelést és a nem formális képzést szolgáló infrastrukturális fejlesztések TOP 3.2. A települési önkormányzatok energiahatékonyságának javítása és a megújuló energiaforrások részarányának növelése
	Tanoda	15	EFOP 3.3 A neveléshez és képzéshez való hozzáférés biztosítása a nem formális és informális tanulási formákon keresztül



Projekt típus	Projekt megnevezése	Indikatív költségvetés (millió Ft)	Finanszírozás lehetséges forrása
			EFOP 4.1 A köznevelést és a nem formális képzést szolgáló infrastrukturális fejlesztések
	Református Kollégium Általános Iskola és Gimnázium szaktantermek létesítése	45	EFOP 4. A. Minőségi közneveléshez és oktatáshoz való hozzáférés infrastrukturális feltételeinek megteremtése EFOP 4.1 A köznevelést és a nem formális képzést szolgáló infrastrukturális fejlesztések
	Gimnázium épületének felújítása	350	EFOP 4. A. Minőségi közneveléshez és oktatáshoz való hozzáférés infrastrukturális feltételeinek megteremtése
	Általános Iskola felső tagozatos épületének és tornatermének felújítása	300	EFOP 4.1 A köznevelést és a nem formális képzést szolgáló infrastrukturális fejlesztések
	Általános Iskola alsó tagozatos épületének felújítása ebédlővel együtt	100	TOP 3.2. A települési önkormányzatok energiahatékonyágának javítása és a megújuló energiaforrások részarányának növelése
	Városi Könyvtár épületének bővítése	60	TOP 7.1. A városi lakosság közösségi aktivitásának növelése a helyi közösség-szervezés és kulturális kínálatbővítés segítségével TOP 3.2. A települési önkormányzatok energiahatékonyágának javítása és a megújuló energiaforrások részarányának növelése
	Szolnoki úti Köztemető ravatalozójának építése	30	TOP 2.1. Vállalkozói tevékenységek ösztönzése és a népesség megtartása településfejlesztési beavatkozásokkal
	Akikre büszkék vagyunk c. projekt	1	TOP 7.1. A városi lakosság közösségi aktivitásának növelése a helyi közösség-szervezés és kulturális kínálatbővítés segítségével TOP 5.3. Helyi szintű társadalmi



Projekt típus	Projekt megnevezése	Indikatív költségvetés (millió Ft)	Finanszírozás lehetséges forrása
			párbeszéd és helyi identitás erősödése
	Kortássegítő képzés	2	TOP 7.1. A városi lakosság közösségi aktivitásának növelése a helyi közösségszervezés és kulturális kínálatbővítés segítségével TOP 5.3. Helyi szintű társadalmi párbeszéd és helyi identitás erősödése
	Ifjúsági közösségi tér kialakítása (klub)	3	TOP 7.1. A városi lakosság közösségi aktivitásának növelése a helyi közösségszervezés és kulturális kínálatbővítés segítségével TOP 5.3. Helyi szintű társadalmi párbeszéd és helyi identitás erősödése
	Nyári szünidei programok gyermekek számára	1	TOP 7.1. A városi lakosság közösségi aktivitásának növelése a helyi közösségszervezés és kulturális kínálatbővítés segítségével TOP 5.3. Helyi szintű társadalmi párbeszéd és helyi identitás erősödése
	Generációk közötti infokommunikációs tudásátadás	0,003	TOP 7.1. A városi lakosság közösségi aktivitásának növelése a helyi közösségszervezés és kulturális kínálatbővítés segítségével TOP 5.3. Helyi szintű társadalmi párbeszéd és helyi identitás erősödése
	Ki mit tud? Tehetségkutatói projekt	1	TOP 7.1. A városi lakosság közösségi aktivitásának növelése a helyi közösségszervezés és kulturális kínálatbővítés segítségével TOP 5.3. Helyi szintű társadalmi párbeszéd és helyi identitás erősödése
	Egészségre nevelő és Szemléletformáló Életmódprogram	1,786 (+0,000037/fő az 5.	EFOP 1. F. Az egészségtudatosság növelése elsősorban a hátrányos helyzetű



Projekt típus	Projekt megnevezése	Indikatív költségvetés (millió Ft)	Finanszírozás lehetséges forrása
		projektnél)	emberek és térségek tekintetében TOP 7.1. A városi lakosság közösségi aktivitásának növelése a helyi közösségszervezés és kulturális kínálatbővítés segítségével TOP 2.1 Vállalkozói tevékenységek ösztönzése és a a népesség megtartása településfejlesztési beavatkozásokkal
	Polgármesteri Hivatal bővítése, akadálymentesítése	77	TOP 4.1. Önkormányzati közszolgáltatások hozzáférhetőségének és minőségének fejlesztése
	Járási Hivatal épületének korszerűsítése, bővítése	85	TOP 4.1. Önkormányzati közszolgáltatások hozzáférhetőségének és minőségének fejlesztése TOP 3.2. A települési önkormányzatok energiahatékonyságának javítása és a megújuló energiaforrások részarányának növelése
	Termálkút fúrása	140	TOP 3.2. A települési önkormányzatok energiahatékonyságának javítása és a megújuló energiaforrások részarányának növelése
	Holt-Tisza part komplex turisztikai fejlesztése	150	GINOP 7.3.1 Gyógyhelyek turisztikai fejlesztése GINOP NEC 15.1 A belföldi és nemzetközi turistáktól származó bevételek növelése a kulturális és természeti örökségi helyszíneken TOP 1.2. A turizmus területi adottságaiban rejlő endogén potenciál kibontakoztatása a foglalkoztatás elősegítése érdekében TOP 2.1. Vállalkozói



Projekt típus	Projekt megnevezése	Indikatív költségvetés (millió Ft)	Finanszírozás lehetséges forrása
			tevékenységek ösztönzése és a népesség megtartása településfejlesztési beavatkozásokkal
	Tiszaécske Város Természet Napok	3	TOP 7.1. A városi lakosság közösségi aktivitásának növelése a helyi közösség-szervezés és kulturális kínálatbővítés segítségével TOP 2.1 Vállalkozói tevékenységek ösztönzése és a a népesség megtartása településfejlesztési beavatkozásokkal
	Kalandpark építése	300	GINOP NEC 15.1 A belföldi és nemzetközi turistáktól származó bevételek növelése a kulturális és természeti örökségi helyszíneken TOP 1.2. A turizmus területi adottságaiban rejlő endogén potenciál kibontakoztatása a foglalkoztatás elősegítése érdekében
	Holt-Tisza 3-4-es szakasz rehabilitációja	450	TOP 1.2. A turizmus területi adottságaiban rejlő endogén potenciál kibontakoztatása a foglalkoztatás elősegítése érdekében TOP 2.1. Vállalkozói tevékenységek ösztönzése és a népesség megtartása településfejlesztési beavatkozásokkal KEHOP Egyedi célkitűzés 2: A vízkészletekkel történő fenntartható gazdálkodás feltételeinek javítása
	Holt-Tisza komplex vízgazdálkodási rendezése	2000	TOP 2.1. Vállalkozói tevékenységek ösztönzése és a népesség megtartása településfejlesztési beavatkozásokkal KEHOP Egyedi célkitűzés 2: A vízkészletekkel történő



Projekt típus	Projekt megnevezése	Indikatív költségvetés (millió Ft)	Finanszírozás lehetséges forrása
			fenntartható gazdálkodás feltételeinek javítása
	Csónakkikötő létesítése a Tiszán	30	TOP 1.2. A turizmus területi adottságaiban rejlő endogén potenciál kibontakoztatása a foglalkoztatás elősegítése érdekében TOP 3.1. Fenntartható közösségi mobilitás elősegítése
	Városnéző kisvonat beszerzése	60	GINOP NEC 15.1 A belföldi és nemzetközi turistáktól származó bevételek növelése a kulturális és természeti örökségi helyszíneken TOP 1.2. A turizmus területi adottságaiban rejlő endogén potenciál kibontakoztatása a foglalkoztatás elősegítése érdekében
	"Művészetek Háza" közösségi tér építése	350	GINOP NEC 15.1 A belföldi és nemzetközi turistáktól származó bevételek növelése a kulturális és természeti örökségi helyszíneken TOP 1.2. A turizmus területi adottságaiban rejlő endogén potenciál kibontakoztatása a foglalkoztatás elősegítése érdekében
	Tisza-part komplex turisztikai fejlesztése	190	GINOP 7.3.1 Gyógyhelyek turisztikai fejlesztése GINOP NEC 15.1 A belföldi és nemzetközi turistáktól származó bevételek növelése a kulturális és természeti örökségi helyszíneken TOP 1.2. A turizmus területi adottságaiban rejlő endogén potenciál kibontakoztatása a foglalkoztatás elősegítése érdekében TOP 2.1. Vállalkozói tevékenységek ösztönzése és a népesség megtartása településfejlesztési



Projekt típus	Projekt megnevezése	Indikatív költségvetés (millió Ft)	Finanszírozás lehetséges forrása
			beavatkozásokkal
	Szabadtéri színpad építése	80	GINOP NEC 15.1 A belföldi és nemzetközi turistáktól származó bevételek növelése a kulturális és természeti örökségi helyszíneken TOP 1.2. A turizmus területi adottságaiban rejlő endogén potenciál kibontakoztatása a foglalkoztatás elősegítése érdekében
	Sportrendezvények családok, gyermekek számára	2	TOP 7.1. A városi lakosság közösségi aktivitásának növelése a helyi közösségszervezés és kulturális kínálatbővítés segítségével TOP 2.1 Vállalkozói tevékenységek ösztönzése és a a népesség megtartása településfejlesztési beavatkozásokkal EFOP 1. F. Az egészségtudatosság növelése elsősorban a hátrányos helyzetű emberek és térségek tekintetében
	Lapátos vízi erőmű létesítése	200	TOP 3.2. A települési önkormányzatok energiahatékonyságának javítása és a megújuló energiaforrások részarányának növelése
	100 szobás szálloda fejlesztése	100	GINOP 7.3.1 Gyógyhelyek turisztikai fejlesztése TOP 1.2. A turizmus területi adottságaiban rejlő endogén potenciál kibontakoztatása a foglalkoztatás elősegítése érdekében GINOP NEC 15.1 A belföldi és nemzetközi turistáktól származó bevételek növelése a kulturális és természeti örökségi helyszíneken
	Gokart pálya, fitness terem,	120	TOP 1.2. A turizmus területi



Projekt típus	Projekt megnevezése	Indikatív költségvetés (millió Ft)	Finanszírozás lehetséges forrása
	squash terem		adottságaiban rejlő endogén potenciál kibontakoztatása a foglalkoztatás elősegítése érdekében GINOP 1.2.1 Mikro-, kis- és közép vállalkozások termelési kapacitásának bővítése TOP 2.1 Vállalkozói tevékenységek ösztönzése és a a népesség megtartása településfejlesztési beavatkozásokkal
	Móka Park, Virgonc Sziget a Tisza-parti Gyógy- és Termálfürdőben	300	GINOP 7.3.1 Gyógyhelyek turisztikai fejlesztése TOP 1.2. A turizmus területi
	Központi konyhaépület felújítás, átalakítás a Tisza-parti Gyógy- és Termálfürdőben	500	adottságaiban rejlő endogén potenciál kibontakoztatása a foglalkoztatás elősegítése érdekében GINOP 1.2.1 Mikro-, kis- és közép vállalkozások termelési kapacitásának bővítése
	Termálpark kialakítása a Tisza-parti Gyógy- és Termálfürdőben	500	GINOP NEC 15.1 A belföldi és nemzetközi turistáktól származó bevételek növelése a kulturális és természeti örökségi helyszíneken TOP 1.1. A vállalkozások munkahelyteremtő képességének ösztönzése, a helyi gazdaság működését segítő helyi-térsgégi feltételek biztosításával
	A Gyógy- és Élményfürdő energetikai korszerűsítése, fejlesztése	200	GINOP 7.3.1 Gyógyhelyek turisztikai fejlesztése GINOP 4.1.1 Épületenergetikai fejlesztések GINOP 4.1.2 Épületenergetikai fejlesztések megújuló energiaforrás hasznosítással kombinálva
	Sportcentrum építési projekt	1500- 2000	GINOP 7.3.1 Gyógyhelyek turisztikai fejlesztése TOP 7.1. A városi lakosság közösségi aktivitásának növelése



Projekt típus	Projekt megnevezése	Indikatív költségvetés (millió Ft)	Finanszírozás lehetséges forrása
			a helyi közösség-szervezés és kulturális kínálatbővítés segítségével TOP 3.2. A települési önkormányzatok energiahatékonyságának javítása és a megújuló energiaforrások részarányának növelése
	Gyógyhelyhez kapcsolódó turisztikai fejlesztések	40	GINOP 7.3.1 Gyógyhelyek turisztikai fejlesztése TOP 1.2. A turizmus területi adottságaiban rejlő endogén potenciál kibontakoztatása a foglalkoztatás elősegítése érdekében TOP 2.1. Vállalkozói tevékenységek ösztönzése és a népesség megtartása településfejlesztési beavatkozásokkal GINOP 1.2.1 Mikro-, kis- és középvállalkozások termelési kapacitásának bővítése GINOP NEC 15.1 A belföldi és nemzetközi turistáktól származó bevételek növelése a kulturális és természeti örökségi helyszíneken
<b>Kulcsprojektek</b>	Gimnázium épületének felújítása	350	EFOP 4. A. Minőségi közneveléshez és oktatáshoz való hozzáférés infrastrukturális feltételeinek megteremtése
	Általános Iskola felső tagozatos épületének és tornatermének felújítása	300	EFOP 4.1 A köznevelést és a nem formális képzést szolgáló infrastrukturális fejlesztések
	Általános Iskola alsó tagozatos épületének felújítása ebédlővel együtt	100	TOP 3.2. A települési önkormányzatok energiahatékonyságának javítása és a megújuló energiaforrások részarányának növelése
	Belterületi csapadékvíz-elvezetés III. ütem	700	TOP 2.1. Vállalkozói tevékenységek ösztönzése és a népesség megtartása



Projekt típus	Projekt megnevezése	Indikatív költségvetés (millió Ft)	Finanszírozás lehetséges forrása
			településfejlesztési beavatkozásokkal KEHOP Egyedi célkitűzés 2: A vízkészletekkel történő fenntartható gazdálkodás feltételeinek javítása
	Sportcentrum építési projekt	1500- 2000	GINOP 7.3.1 Gyógyhelyek turisztikai fejlesztése TOP 7.1. A városi lakosság közösségi aktivitásának növelése a helyi közösség-szervezés és kulturális kínálatbővítés segítségével TOP 3.2. A települési önkormányzatok energiahatékonyságának javítása és a megújuló energiaforrások részarányának növelése
	Tisza Ipari Park kialakítása	300	GINOP 1.2.4. Ipari Parkok fejlesztése, illetve barnamezős iparterületek megújítása TOP 1.1. A vállalkozások munkahelyteremtő képességének ösztönzése, a helyi gazdaság működését segítő helyi-térsgégi feltételek biztosításával
	Tiszaécske és térsége Alapszintű Járóbeteg Szakrendelő fejlesztése	90	TOP 4.1. Önkormányzati közszolgáltatások hozzáférhetőségének és minőségének fejlesztése TOP 3.2. A települési önkormányzatok energiahatékonyságának javítása és a megújuló energiaforrások részarányának növelése EFOP: Minőségi közszolgáltatásokhoz való hozzáférés javítása egészségügyi, szociális és társadalmi felzárkózási területen EFOP 2.2 A társadalmi együttműködést szolgáló



Projekt típus	Projekt megnevezése	Indikatív költségvetés (millió Ft)	Finanszírozás lehetséges forrása
			intézmények és szolgáltatások fejlesztése, bentlakásos intézmények kiváltása, új kapacitások létesítése
	Száraztészta gyártó üzem létesítése	1.500	GINOP 1.2.1 Mikro-, kis- és közép vállalkozások termelési kapacitásának bővítése TOP 1.1. A vállalkozások munkahelyteremtő képességének ösztönzése, a helyi gazdaság működését segítő helyi-térsgégi feltételek biztosításával
	Tisza-part komplex turisztikai fejlesztése	190	TOP 1.2. A turizmus területi adottságaiban rejlő endogén potenciál kibontakoztatása a foglalkoztatás elősegítése érdekében GINOP NEC 15.1 A belföldi és nemzetközi turistáktól származó bevételek növelése a kulturális és természeti örökségi helyszíneken GINOP 7.3.1 Gyógyhelyek turisztikai fejlesztése TOP 2.1. Vállalkozói tevékenységek ösztönzése és a népesség megtartása településfejlesztési beavatkozásokkal
	Holt-Tisza part komplex turisztikai fejlesztése	150	TOP 1.2. A turizmus területi adottságaiban rejlő endogén potenciál kibontakoztatása a foglalkoztatás elősegítése érdekében GINOP NEC 15.1 A belföldi és nemzetközi turistáktól származó bevételek növelése a kulturális és természeti örökségi helyszíneken GINOP 7.3.1 Gyógyhelyek turisztikai fejlesztése TOP 2.1. Vállalkozói tevékenységek ösztönzése és a népesség megtartása



Projekt típus	Projekt megnevezése	Indikatív költségvetés (millió Ft)	Finanszírozás lehetséges forrása
			településfejlesztési beavatkozásokkal
	Szociális otthon bővítése, fejlesztése	300	TOP 4.1. Önkormányzati közszolgáltatások hozzáférhetőségének és minőségének fejlesztése TOP 3.2. A települési önkormányzatok energiahatékonyságának javítása és a megújuló energiaforrások részarányának növelése EFOP: Minőségi közszolgáltatásokhoz való hozzáférés javítása egészségügyi, szociális és társadalmi felzárkózási területen EFOP 2.2 A társadalmi együttműködést szolgáló intézmények és szolgáltatások fejlesztése, bentlakásos intézmények kiváltása, új kapacitások létesítése
	Gyógyhelyhez kapcsolódó turisztikai fejlesztések	40	GINOP 7.3.1 Gyógyhelyek turisztikai fejlesztése TOP 1.2. A turizmus területi adottságaiban rejlő endogén potenciál kibontakoztatása a foglalkoztatás elősegítése érdekében TOP 2.1. Vállalkozói tevékenységek ösztönzése és a népesség megtartása településfejlesztési beavatkozásokkal GINOP 1.2.1 Mikro-, kis- és középvállalkozások termelési kapacitásának bővítése GINOP NEC 15.1 A belföldi és nemzetközi turistáktól származó bevételek növelése a kulturális és természeti örökségi helyszíneken
Hálózatos projektek	Meglevő kerékpárút-hálózat felújítása, új kerékpárutak	350	TOP 1.3. A munkahelyek elérhetőségének javítása, a



Projekt típus	Projekt megnevezése	Indikatív költségvetés (millió Ft)	Finanszírozás lehetséges forrása
	építése		munkavállalók mobilitásának segítése a közlekedési feltételek fejlesztésével TOP 3.1. Fenntartható közösségi mobilitás elősegítése
	Kerékpártárolók építése buszmegállókban	20	TOP 1.3. A munkahelyek elérhetőségének javítása, a munkavállalók mobilitásának segítése a közlekedési feltételek fejlesztésével TOP 3.1. Fenntartható közösségi mobilitás elősegítése
	Belterületi csapadékvíz-elvezetés III. ütem	700	TOP 2.1. Vállalkozói tevékenységek ösztönzése és a népesség megtartása településfejlesztési beavatkozásokkal KEHOP Egyedi célkitűzés 2: A vízkészletekkel történő fenntartható gazdálkodás feltételeinek javítása
	Szennyvízcsatornázás Tiszabögön, Kerekdombon és az üdülőterületen	1000	KEHOP Szennyvízelvezetéssel és kezeléssel kapcsolatos fejlesztések
	Vasútállomások környékének rendbetétele	100	TOP 1.3. A munkahelyek elérhetőségének javítása, a munkavállalók mobilitásának segítése a közlekedési feltételek fejlesztésével TOP 3.1. Fenntartható közösségi mobilitás elősegítése
	Térfigyelő rendszer kialakítása	50	TOP 2.1. Vállalkozói tevékenységek ösztönzése és a népesség megtartása településfejlesztési beavatkozásokkal
	Külterületi önkormányzati belvíz védelmi létesítmények karbantartása, felújítása, fejlesztése	700	TOP 2.1. Vállalkozói tevékenységek ösztönzése és a népesség megtartása településfejlesztési beavatkozásokkal KEHOP Egyedi célkitűzés 2: A vízkészletekkel történő fenntartható gazdálkodás feltételeinek javítása



Projekt típus	Projekt megnevezése	Indikatív költségvetés (millió Ft)	Finanszírozás lehetséges forrása
Egyéb projektek	Kerekdombi középső út építése	50	TOP 1.3. A munkahelyek elérhetőségének javítása, a munkavállalók mobilitásának segítése a közlekedési feltételek fejlesztésével
	Hulladék udvar komposztáló, valamint inert lerakó telep létesítése	200	KEHOP Egyedi célkitűzés 1. Elkülönített hulladékgyűjtés fejlesztése KEHOP Egyedi célkitűzés 2. Települési hulladékkezelő létesítmények hálózatának rendszerszerű fejlesztése TOP 2.1. Vállalkozói tevékenységek ösztönzése és a népesség megtartása településfejlesztési beavatkozásokkal
	Lovas pálya közösségi tér felújítása, kiszolgáló épület építése	40	TOP 7.1. A városi lakosság közösségi aktivitásának növelése a helyi közösségszervezés és kulturális kínálatbővítés segítségével TOP 1.2. A turizmus területi adottságaiban rejlő endogén potenciál kibontakoztatása a foglalkoztatás elősegítése érdekében TOP 2.1. Vállalkozói tevékenységek ösztönzése és a népesség megtartása településfejlesztési beavatkozásokkal
	Tisza Ipari Park kialakítása	300	GINOP 1.2.4 Ipari parkok fejlesztése, illetve barnamezős területek megújítása TOP 1.1. A vállalkozások munkahelyteremtő képességének ösztönzése, a helyi gazdaság működését segítő helyi-térségi feltételek biztosításával
	Baromfi vágóhíd létesítése	40	GINOP 5.1.3 Társadalmi célú vállalkozások ösztönzése
	Tiszaöbögtől elkerülő út építése	1500	TOP 1.3. A munkahelyek elérhetőségének javítása, a



Projekt típus	Projekt megnevezése	Indikatív költségvetés (millió Ft)	Finanszírozás lehetséges forrása
			munkavállalók mobilitásának segítése a közlekedési feltételek fejlesztésével
	Tanyafejlesztés	30	Tanyaprogram TOP 1.3. A munkahelyek elérhetőségének javítása, a munkavállalók mobilitásának segítése a közlekedési feltételek fejlesztésével
	Anti-szegregációs terv szegregátumokra vonatkozó intézkedései	15	TOP 4.3 Leromlott városi területek rehabilitációja
	Hajdú dűlő burkolatépítés	150	TOP 1.3. A munkahelyek elérhetőségének javítása, a munkavállalók mobilitásának segítése a közlekedési feltételek fejlesztésével
	Kerekdombon tehéntelevi út építése	200	TOP 1.3. A munkahelyek elérhetőségének javítása, a munkavállalók mobilitásának segítése a közlekedési feltételek fejlesztésével
	Hajókikötő építése a Tiszán Tiszaögnél	2000	TOP 1.2. A turizmus területi adottságaiban rejlő endogén potenciál kibontakoztatása a foglalkoztatás elősegítése érdekében TOP 3.1. Fenntartható közösségi mobilitás elősegítése
	Aprítékos erőmű létesítése	200	TOP 3.2. A települési önkormányzatok energiahatékonyságának javítása és a megújuló energiaforrások részarányának növelése
	Napelem erőmű létesítése	400	TOP 3.2. A települési önkormányzatok energiahatékonyságának javítása és a megújuló energiaforrások részarányának növelése
	Száraztészta gyártó üzem létesítése	1.500	GINOP 1.2.1 Mikro-, kis- és közép vállalkozások termelési kapacitásának bővítése TOP 1.1. A vállalkozások



Projekt típus	Projekt megnevezése	Indikatív költségvetés (millió Ft)	Finanszírozás lehetséges forrása
			munkahelyteremtő képességének ösztönzése, a helyi gazdaság működését segítő helyi-térségi feltételek biztosításával
	Mezőgazdasági gépgyártó üzem létesítése	450	GINOP 1.2.1 Mikro-, kis- és középvállalkozások termelési kapacitásának bővítése TOP 1.1. A vállalkozások munkahelyteremtő képességének ösztönzése, a helyi gazdaság működését segítő helyi-térségi feltételek biztosításával
	Szálláshely és szolgáltatásbővítés a Kerkdombi Termálfürdőben	500	GINOP 7.3.1 Gyógyhelyek turisztikai fejlesztése TOP 1.2. A turizmus területi adottságaiban rejlő endogén potenciál kibontakoztatása a foglalkoztatás elősegítése érdekében GINOP 1.2.1 Mikro-, kis- és középvállalkozások termelési kapacitásának bővítése GINOP NEC 15.1 A belföldi és nemzetközi turistáktól származó bevételek növelése a kulturális és term. örökségi helyszíneken
	Tiszabögi tagiskolában tornacsarnok építése	120	EFOP 4. A. Minőségi közneveléshez és oktatáshoz való hozzáférés infrastrukturális feltételeinek megteremtése EFOP 4.1 A köznevelést és a nem formális képzést szolgáló infrastrukturális fejlesztések
	Tiszabögi óvodában tornaszoba kialakítása/szükség esetén bővítése	40	EFOP 4. A. Minőségi közneveléshez és oktatáshoz való hozzáférés infrastrukturális feltételeinek megteremtése EFOP 4.1 A köznevelést és a nem formális képzést szolgáló infrastrukturális fejlesztések

Forrás: Saját szerkesztés 2015.



## 5 Anti-szegregációs program

### 5.1 A település szegregátumainak és szegregáció által veszélyeztetett területeinek bemutatása

Tiszaécskén az alacsony státuszú lakosság közel 70%-a a Központi belterületen él. Egynegyedük a külterületeken él, a lakónépség arányánál magasabb százalékponttal. A 2011. évi népszámlálási adatok alapján a KSH szegregátumot nem határolt le. Két területet azonban szegregációval veszélyeztetett területnek jelölt: egyet a Központi belterületen, egyet pedig a külterületen lévő Székhalom dűlőben. Az önkormányzat adatai és a helyszíni bejárás alapján megállapításra került, hogy a belterületen lévő területen az elköltözések miatt az alacsony státuszú lakosok aránya nem haladja meg az útmutató által jelölt határértéket, ezért nem minősül veszélyeztetett területnek. Ugyanakkor az önkormányzat adatai alapján a külterületen található Pereghalom dűlő veszélyeztetett területnek minősül.

#### 8. térkép: Tiszaécske veszélyeztetett területet is bemutató áttekintő térképe

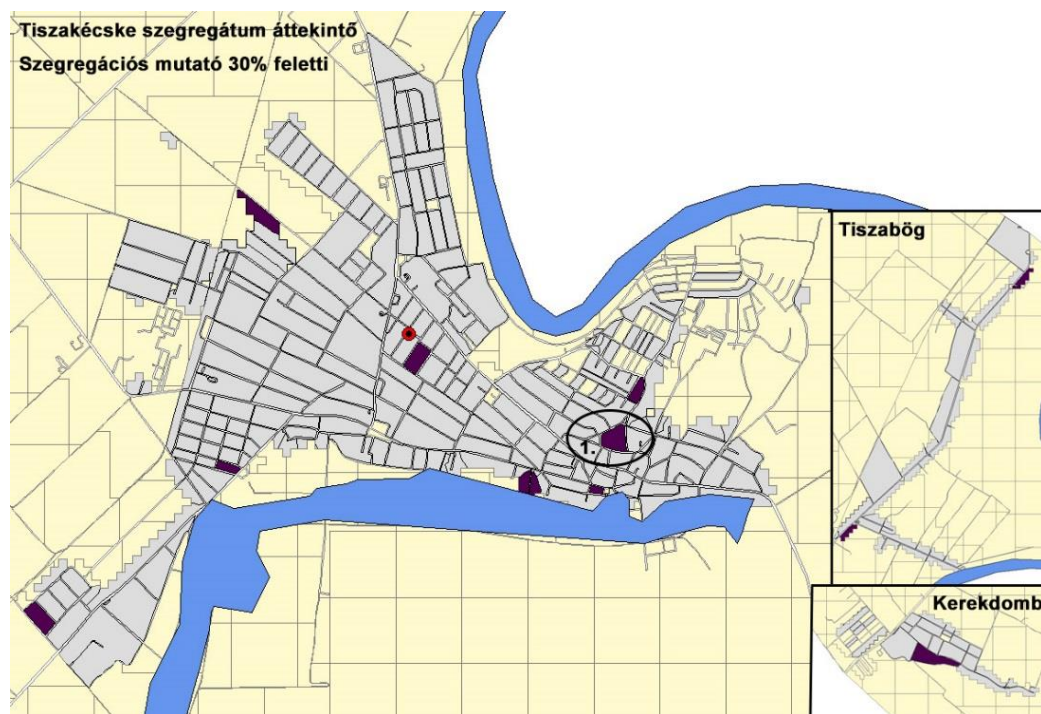

Forrás: 2011. évi népszámlálás, KSH.



**9. táblázat Tiszakécske város KSH által kijelölt és a Tiszakécske város által jóváhagyott szegregációval veszélyeztetett területeinek státusza –a legsúlyosabb helyzetben lévő területek kiemelésével (témakörönként)**

	Társadalom 1. (Demográfia)	Társadalom 2. (Foglalkoztatottság/ Segélyezés)	Lakáshelyzet	Épített környezet / Közterületek minősége	Szolgáltatásokhoz (közintézményi/piaci jellegű) való hozzáférés	Etnikai szegregáció	Eddigi beavatkozások nyomán bekövetkezett változások
<b>Szegregációval veszélyeztetett terület 1. Székhalom dűlő</b>	A lakónépesség száma 128 fő. A 0-14 évesek aránya 12,5, a 60 év felettieké 23,4%. Az alacsony státuszú lakosok aránya 31,7%.	A rendszeres munkajövedelemmel nem rendelkezők aránya az aktív korúakon belül 65,9%. LFT-ben 11 fő, RSzS-ben 1 fő, RGyK-ban 17 fő részesült 2014-ben.	Az épületek alacsony komfortfokozatúak. Az egyszobás lakások aránya 24,6%. A laksűrűség 1,4fő/lakás.	A közvilágítás részben ellátott. Pormentes út nincs. Vezetékes vízhálózat nem került kiépítésre.	A területen kizárólag lakóházak találhatóak. A városközpont és a szolgáltatások megközelítése nehéz.	Nincs etnikai szegregáció	Érdemi változás nem történt.
<b>Szegregációval veszélyeztetett terület 2. Pereghalom dűlő</b>	A lakónépesség száma nem ismert.	LFT-ben 19 fő, RSzS- ben 4 fő, RGyK-ban 52 fő részesült 2014- ben.	Az épületek alacsony komfortfokozatúak.	Vezetékes víz, pormentes út nincs a területen. Hulladékszállítás nincs. A közvilágítás minimálisan kiépített.	A területen kizárólag lakóházak találhatóak. A városközpont és a szolgáltatások megközelítése nehéz, ezektől kb. 4 km-re helyezkedik el.	Nincs etnikai szegregáció	Érdemi változás nem történt.

Forrás: Saját szerkesztés 2015.

## 5.2 Az elmúlt években megvalósított, a szegregátumokat érintő beavatkozások

A város korábban nem készített Integrált Városfejlesztési Stratégiát. A különböző fejlesztési dokumentumokban nem található célzott anti-szegregációs elképzelés az alacsony státuszú lakosság integrációjának elősegítése érdekében. A 2013-ban elkészített Helyi Esélyegyenlőségi Program által tervezett beavatkozások minimálisan fedik a jelen dokumentum útmutatója által elvárt beavatkozások minőségét.

## 5.3 Anti-szegregációs intézkedési terv

### 5.3.1 A szegregáció mérséklését vagy megszüntetését célzó intézkedések

#### 5.3.1.1 Anti-szegregációs célok

Tiszaécske elemi érdeke és célja, hogy az egyenlő hozzáférés, az esélyegyenlőség és az integráció biztosításának elve az élet minden területén megvalósuljon a városban. Ehhez a lakhatási feltételek biztosítása mellett – széleskörű együttműködésen alapuló – többféle: szociális, képzési, foglalkoztatási, a szolgáltatásokhoz való hozzáférést javító intézkedések együttesével kívánunk hozzájárulni. Az alacsony státuszú lakosok integrációja előmozdításának elengedhetetlen feltétele az egyenlő hozzáférés biztosításán túl olyan szolgáltatások tervezése és megvalósítása, amelyek csökkentik munkaerő-piaci hátrányaikat, javítják foglalkoztatási esélyeiket, hozzájárulva ezzel az alacsony státusz megváltozásához.

10. táblázat: Az anti-szegregációs terv horizontális céljai és alcéljai

Horizontális célok	Alcéllok
1. Az esélyegyenlőség biztosítása a város minden fejlesztési beavatkozásánál, annak figyelembe vételével, hogy semmilyen fejlesztés nem járulhat hozzá a településen belüli, vagy kívüli szegregáció kialakulásához és erősödéséhez Az esélyegyenlőség, a szegregáció-mentesség biztosítása a településen	
2. Oktatási integráció biztosítása	Az iskolai sikeresség feltételeinek megteremtése A lemorzsolódás csökkentése
3. Az alacsony státuszú lakosság foglalkoztatási helyzetének javítása	A rendszeres munkajövedelemmel rendelkezők számának emelkedése Az elsődleges munkaerő-piacon megjelenők számának növekedése
4. A szociális szolgáltatásokhoz való hozzáférés javítása	A szociális szolgáltatások színvonalának emelkedése Új szociális szolgáltatások biztosítása

Forrás: Saját szerkesztés 2015.



A szegregátumok megszüntetése nem lehetséges, ezért legfőbb célunk, hogy a rossz állagú ingatlanok felszámolásával, a mobilizációs lehetőségek megteremtésével a szegregációt oldjuk, a szegregátumokban élők számát csökkentjük. Emellett, hogy a területek infrastrukturális ellátottságának javításával segítsük az ott élők lakhatási körülményeit.

**11. táblázat: Az anti-szegregációs terv terület specifikus céljai és azok relevanciája az egyes területeken**

Terület specifikus célok	Székhalom dűlő	Pereghalom dűlő
A településrendezésben a szegregációt csökkentő intézkedések megjelenítése	X	X
Mobilizációs program kidolgozása az alacsony státuszú lakosság koncentrációjának csökkentése érdekében	X	X
A szegregátumban élők számának csökkentése, a szegregáció oldása szociális bérházak kialakításával	X	X
A hiányzó közművek (villany, vagy alternatív megoldások) biztosítása	X	X

Forrás: Saját szerkesztés 2015.

### 5.3.1.2 Általános – horizontális anti-szegregációs intézkedések

A társadalmi egyenlőtlenségek megszüntetése és ezen belül a területi vagy más típusú szegregáció feloldása, Tiszakécske számára a fenntartható városfejlődés egyik záloga. Ennek tudatában a város messzemenőig figyelembe veszi a jövőben megvalósuló fejlesztéseinél, hogy azok nem okozhatják sem horizontálisan, sem területileg a szegregáció kialakulását, vagy erősödését. Emellett az önkormányzat Anti-diszkriminációs jelzőrendszert működtet annak érdekében, hogy a településen az esélyegyenlőség és a szegregáció-mentesség a mindennapok részévé váljon.

Az anti-szegregációs beavatkozások egyes elemei megkülönböztethetők a szerint, hogy az adott beavatkozás „kemény” (alapvetően fizikai jellemzők szerint mérhető, pl. infrastrukturális) vagy „puha” (alapvetően humán tényezőkre irányuló) jellegű-e. Általában elmondható, hogy önmagában a kemény, illetve a puha beavatkozás ritkán vezet eredményre, hatásos és maradandó eredmény ezek optimális kombinációjával érhető el. Ennek megfelelően a város által alkalmazott intézkedések tartalmazznak kemény és puha elemeket egyaránt.

A településen élő gyermekek körében rendkívül magas a sajátos nevelési igényű (SNI) és a beilleszkedési, tanulási és magatartási problémákkal (BTM) küzdő gyermek. A 0-3 éves kor közötti gyerekek napközbeni ellátásának biztosítása szükséges korai fejlesztéssel. Biztos Kezdet Gyerekház jellegű szolgáltatásra van szükség. Az óvodában heti egy alkalommal biztosítani szükséges Alapozó terápiát az 5. életévet betöltött gyermekek részére. A terapia rendkívül alkalmas a képességek sokirányú fejlesztésére, esetleges képességbeli hiányosságok pótlására, illetve a megkésett beszédfejlődésű, valamint a különböző részfunkció zavaros (térirány zavaros, dyslexia, dysgráfia veszélyeztetett) gyermekek fejlesztésére. Nagyon jól alkalmazható továbbá figyelem- és magatartás zavaros gyermekek kezelésére is.

A devianciák kiszűrése, a megfelelő fejlődés és a sikeres felnőtté válás érdekében létre kell hozni egy szakmaközi hálózatot, amely a rendszeresen megtartott szakmai műhelyek keretében összehangoltabb, eredményesebb és hatékonyabb szolgáltatásokat tud biztosítani, a szükséges jelzőrendszer kialakításával. A hálózatban az alábbi szakterületek képviselői kerülnek meghívásra: közoktatási intézmények munkatársai, egészségügyi intézmények, szociális és családsegítő munkatársak, igazgatási és foglalkoztatási intézmények munkatársai.



Jelenleg az ifjúsági korosztály számára nem áll rendelkezésre közösségi tér a szabadidő hasznos eltöltésére. Kialakításra kerül egy olyan közösségi tér, amely tanoda jellegű szolgáltatással együtt biztosítani tudja a helyszínt az ifjúsági korosztály számára.

A szünidő idejére nyári napközi biztosítása szükséges, nyári étkeztetéssel, a hátrányos helyzetű tanulók részére. Olyan foglalkozások lebonyolítására van szükség, melyek biztosítják a gyermekek felzárkózási esélyeinek növelését és a szabadidő értelmes eltöltését.

A hátrányos helyzetű gyermekek lemorzsolódásának megelőzése, az utcai devianciák, a fiatalkori bűnözővé válás elkerülése és a BTM nehézségekkel küzdő gyermekek problémáiban való segítségnyújtás biztosítása érdekében Kortárs-segítők képzését támogatjuk. A kortárs-segítők részt vesznek az ifjúsági közösségi tér programjainak szervezésében.

A megfelelő színvonalú szociális munka biztosítása érdekében rendkívül fontos a szociális területen dolgozók továbbképzése. Új gyakorlatok, lehetőségek megismerésére és újfajta tevékenységek bevezetésére van szükség. Emellett rendkívül fontos, hogy a segítő szakemberek számára támogatást nyújtsunk a segítő munka során jelentkező testi, szellemi, érzelmi kimerülés megelőzése érdekében, a családsegítő munka fejlesztésében. Mindezek mellett rendkívül fontos, hogy a szociális szakemberek rendkívül leterheltek, ezért a szociális intézmény családsegítő és gyermekjóléti szolgáltatást ellátó részlegét 1-1 fővel szükséges növelni. Emellett a szociális alapszolgáltatást nyújtó intézmény infrastrukturális fejlesztése is elengedhetetlen.

A tanyagondnoki szolgáltatás fejlesztésére van szükség a rászorultak teljes körű ellátásának biztosítása érdekében, az Éltes Szeretet Jószolgálati Alapítvánnyal való együttműködésben.

Az alacsony státuszú lakosok foglalkoztatásának elősegítése érdekében az önkormányzat előnyben részesíti a beruházások során azon vállalkozásokat, akik alacsony státuszú lakosságból választanak munkavállalókat. Számukra helyi adókedvezményeket biztosítunk.

A Szociális támogatásokról szóló 3/2015. (II.26.) önkormányzati rendeletnek megfelelően a továbbiakban is támogatni kívánjuk a rászoruló családokat rendszeres lakhatási támogatással és hátralékkezelési támogatással.

**12. táblázat: Az anti-szegregációs terv tervezett, horizontális intézkedései**

Horizontális cél	Megvalósítást célzó intézkedés	Felelős	Lehetséges pénzügyi forrás	Megvalósulás lehetséges időtávja
1, Esélyegyenlőség biztosítása	Anti-diszkriminációs jelzőrendszer működtetése	Jegyző	Nem releváns	2015-
2. Oktatási integráció biztosítása	0-3 éves korosztály részére korai fejlesztést, napközbeni ellátást biztosító Biztos Kezdet-jellegű szolgáltatás	Polgármester	Saját és pályázati forrás	2016-
	Alapozó terápia biztosítása szűrést követően az 5. életévét betöltött óvodások részére	Óvodavezető	Saját forrás	2016-



Horizontális cél	Megvalósítást célzó intézkedés	Felelős	Lehetséges pénzügyi forrás	Megvalósulás lehetséges időtávja
	Nyári napközi biztosítása	Polgármester	Saját forrás	2015-
	Tanoda létrehozása	Polgármester	Saját forrás és EFOP	2016-
	Kortárs-segítők képzése	Polgármester	Saját forrás	2016-
	Ifjúsági klub működtetése	Polgármester	Saját forrás	2016-
3. Az alacsony státuszú lakosság foglalkoztatási helyzetének javítása	Alacsony státuszú lakosokat foglalkoztató vállalkozások adókedvezményben részesítése	Polgármester	Saját forrás	2015-
4. A szociális szolgáltatásokhoz való hozzáférés javítása	Tanyagondnoki szolgáltatás fejlesztése	Polgármester	Hazai forrás	2016-
	Szakmaközi hálózat működtetése, szakmai műhelyek szervezése a jelzőrendszer sikere érdekében	Jegyző	Nem releváns	2015-
	Szociális szakemberek képzése	Polgármester	Saját forrás	2016-
	Rendszeres lakhatási támogatás és hátralekkelési támogatás biztosítása	Polgármester	Saját forrás	2015-
5. Községi terek biztosítása	Az ifjúsági klub, tanoda és a 0-3 éves korosztály napközbeni ellátására alkalmas helység kialakítása	Polgármester	pályázati forrás	2016-

Forrás: Saját szerkesztés 2015.



### 5.3.1.3 Terület (szegregátum) specifikus anti-szegregációs intézkedések

A Tiszaújvárosban található két szegregációval veszélyeztetett területen a hiányzó infrastruktúra (villany, alternatív megoldások) kialakítása elengedhetetlen. A területen számos lakhatásra alkalmatlan épületben is élnek családok. Ezek kiváltása, a családok szociális bérházakban történő elhelyezése az önkormányzat célja.

A közműszolgáltatókkal együttműködve kártyás mérőórák kihelyezését szükséges kezdeményezni azon családok esetében, ahol a közművek díjhátralék miatt lekötésre kerültek az ingatlanokról.

13. táblázat Az anti-szegregációs terv tervezett, szegregátum specifikus intézkedései

Szegregátum sorszáma	Konkrét intézkedés/ beavatkozás	Érintett terület specifikus cél	Felelős partner	Lehetséges pénzügyi forrás	Megvalósulás lehetséges időtávja
Szegr 1., 2.	Hiányzó közművek (villany, vagy alternatív megoldások) kiépítése	Lakókörnyezet rehabilitációja	Polgármester	Pályázati forrás	2016-
Szegr. 1., 2.	Bérházak kialakítása integrált lakókörnyezetben	A szegregáció oldása	polgármester	Saját forrás	2017-
Szegr. 1., 2.	Kártyás mérőórák elhelyezése	Az elvárható életminőséghez szükséges feltételek elősegítése	polgármester	Saját forrás	2015-

Forrás: Saját szerkesztés 2015.

### 5.3.1.4 Az anti-szegregációs beavatkozások ütemezése

14. táblázat: Az anti-szegregációs terv intézkedéseinek ütemezése

Intézkedés	2015	2016	2017	2018	2019	2020	2021	2022	2023
Anti-dizkriminációs jelzőrendszer működtetése									
0-3 éves korosztály részére korai fejlesztést, napközbeni ellátást biztosító Biztos Kezdet-jellegű szolgáltatás									
Alapozó terápia biztosítása szűrést követően az 5. életévét betöltött óvodások részére									



Intézkedés	2015	2016	2017	2018	2019	2020	2021	2022	2023
Nyári napközi biztosítása									
Tanoda létrehozása									
Kortárs-segítők képzése									
Ifjúsági klub működtetése									
Alacsony státuszú lakosokat foglalkoztató vállalkozások adókedvezményben részesítése									
Tanyagondnoki szolgáltatás fejlesztése									
Sz szakmaközi hálózat működtetése, szakmai műhelyek szervezése a jelzőrendszer sikere érdekében									
Szociális szakemberek képzése									
Rendszeres lakhatási támogatás és hátralékkezelési támogatás biztosítása									
Az ifjúsági klub, tanoda és a 0-3 éves korosztály napközbeni ellátására alkalmas helység kialakítása									
Hiányzó közművek (villany, vagy alternatív megoldások) kiépítése									
Bérlakások kialakítása integrált lakókörnyezetben									
Kártyás mérőórák elhelyezése									

Forrás: Saját szerkesztés 2015.



### 5.3.2 A tervezett fejlesztések szegregációs hatásainak kivédésére hozott intézkedések

A projektfejlesztés során általánosan tartózkodni kell attól, hogy bármilyen beavatkozás esélyegyenlőtlenséghez, diszkriminációhoz, szegregációhoz, vagy ezek konzerválódásához járuljon hozzá. A projektfejlesztés dokumentumainak, a település stratégiai dokumentumainak és a település helyi rendeleteinek elkészítésekor ugyanezen elvek kell, hogy érvényre jussanak.

A projektfejlesztés során elemi érdekünk a tervezett tevékenységek társadalmi elfogadottsága. Mind az előkészítés, mind a megvalósítás során biztosítjuk a társadalmi párbeszéd lehetséges formáit.

A közösségi térként és szociális, oktatási célra is használt épületet integrált lakókörnyezetben alakítjuk ki, hogy biztosítsuk a többségi társadalom tagjainak a részvételét a szolgáltatásokban. A különböző fejlesztések fizikai megközelíthetőségének tervezése elengedhetetlen a mindenki számára biztosított hozzáférés érdekében.

Célirányos kampányt tervezünk minden fejlesztés, program, a település életét befolyásoló esemény, illetve a településen megjelenő szolgáltatás, esemény széles körű megismertetésére, a hátrányos helyzetű csoportok tájékoztatására.

#### 15. táblázat: A potenciálisan szegregációs hatást gerjesztő fejlesztések és a hatások kivédésére teendő intézkedések

Potenciálisan szegregációs hatást gerjesztő fejlesztések	Tervezett intézkedések ezek kivédésére	Felelős
12-12 bérlakás építése a Béke és a Petőfi S. utcában	A lakók kiválasztásakor odafigyelünk, hogy ne alakuljon ki szegregátum a két területen	Polgármester

Forrás: Saját szerkesztés 2015.

### 5.3.3 A szegregációt okozó folyamatok megváltoztatására, hatásuk mérséklésére teendő intézkedések

A szegregációt okozó folyamatok háttérében különböző okok húzódnak meg, közülük a legfontosabb az alacsony iskolai végzettségből következő munkanélküliség, a kizárólagosan a legolcsóbb és egyben legrosszabb minőségű lakhatáshoz történő hozzáférés lehetősége, az eladósodás és ennek következtében a közszolgáltatásokhoz való hozzáférés szűkülése.

A legtöbb önkormányzat gazdálkodása feszített, sokszor az alapvető fejlesztésekre sem jut forrás. A településen élő legszegényebb családok támogatását ennek ellenére fel kell vállalnia az önkormányzatnak, annak érdekében, hogy helyzetük javuljon, körük ne bővüljön. A rossz szociális helyzetben lévő családokon leginkább az segít, ha tagjai munkához jutnak, ez az alapfeltétele a család jobb helyzetbe kerülésének. A lakhatási programok megvalósításánál elsődleges szempont megakadályozni, hogy a legszegényebbek egy tömbbe lakjanak, mivel ez gettósodási folyamatot indít el. Szegregálódási folyamatokat indíthat el, ha egy városrész leromlása elindul, az önkormányzat felelőssége, hogy ha ezt észleli, gyorsan reagáljon. Az önkormányzatban, ha valóban kialakul a tulajdonosi szemlélet, mindent el fog követni, hogy a leromló területek további pusztulását megállítsa. Ennek egyik eszköze lehet a hiányzó közszolgáltatások elérhetővé tétele, akár azok átszervezésével.



A fentebb jelzett problémák és lehetséges megoldások – az integrált oktatás kivételével – forrásigényesek, ezért az önkormányzatnak törekednie kell arra, hogy megtalálja azokat a külső, leginkább pályázati forrásokat, amelyek segítségével a település legrosszabb helyzetben lévő családjait tudja támogatni.

A szegregátumok létrejötte részben spontán folyamat eredménye. A jelenlegi városfejlesztési elképzelések szerint nem ismert olyan beavatkozás, amely a területeken az ingatlanok nagyszámú bontását követelné meg, ezzel esetlegesen hozzájárulva újabb szegregátumok létrejöttéhez. A fiatal családok lakhatáshoz jutásának elősegítése érdekében bérlakásokat alakítunk ki. A beóvodázáskor az óvodai feladatellátási helyek között a HH és HHH gyermekek egyenletes elosztását biztosítjuk. A településen más ágazatot érintő szegregációs mechanizmusok nem ismertek.

#### **5.3.4 Az Anti-szegregációs Program megvalósításának nyomon követése – monitoring**

Az önkormányzat Integrációs kerekasztalt hoz létre. A Kerekasztal tagjai közé meghívja a program megvalósításába bevont (szociális, köznevelési) intézmények vezetőit, illetve a releváns civil szervezeteket. A Kerekasztal látja el a Programban leírt tervezett intézkedések monitoringját is.

A Kerekasztal folyamatosan nyomon követi a projektek megvalósítását, gondoskodik az érintettek véleményének kikéréséről, alternatív javaslatok felvetéséről, a megvalósult intézkedésekkel kapcsolatos elégedettség méréséről. A feladatok teljesítéséről, a fejlesztések állásáról az egyes intézkedések felelősei félévente beszámolnak a képviselőtestületnek. A Kerekasztal monitoring munkája kiterjed az egyes intézkedések relevanciájának vizsgálatára is.

Tiszakécske Város Önkormányzata a fennhatósága alatt álló valamennyi terület egészére nézve kötelezettséget vállal az Anti-szegregációs Intézkedési Tervben foglaltak érvényesítésére. A fennhatósága, felügyelete alá tartozó szervek és intézmények tekintetében kötelezővé teszi, hogy döntéseik, tevékenységük során a kialakult területi és/vagy etnikai szegregációs folyamatok megfordítására törekedjenek, azok a szegregációt semmilyen formában nem segíthetik elő.



## 6 A stratégia külső és belső összefüggései

### 6.1 Külső összefüggések

#### 6.1.1 Illeszkedés EU 2020 tematikus célkitűzéseire

Az EU 2020 stratégia (intelligens, fenntartható és inkluzív növekedés) megvalósítása érdekében kijelölt 2014-2020 közötti EU kohéziós politika tematikus célkitűzései az alábbiak:

- (1) a kutatás, a technológiai fejlesztés és az innováció erősítése;
- (2) az IKT-hoz való hozzáférésnek, azok használatának és minőségének a javítása;
- (3) a kkv-k, (az EMVA esetében) a mezőgazdasági, illetve (az ETHA esetében) a halászati és akvakultúra-ágazat versenyképességének a növelése;
- (4) az alacsony szén-dioxid-kibocsátású gazdaság felé történő elmozdulás támogatása minden ágazatban;
- (5) az éghajlatváltozáshoz való alkalmazkodás, a kockázatmegelőzés és -kezelés előmozdítása;
- (6) a környezet megóvása és védelme és az erőforrás-felhasználás hatékonyságának előmozdítása;
- (7) a fenntartható közlekedés előmozdítása és szűk keresztmetszetek megszüntetése a kulcsfontosságú hálózati infrastruktúrákban;
- (8) a fenntartható és minőségi foglalkoztatás, valamint a munkavállalói mobilitás támogatása;
- (9) a társadalmi befogadás előmozdítása és a szegénység, valamint a hátrányos megkülönböztetés elleni küzdelem;
- (10) az oktatásba, és a képzésbe, többek között a szakképzésbe történő beruházás a készségek fejlesztése és az egész életen át tartó tanulás érdekében;
- (11) a hatóságok és az érdekelt felek intézményi kapacitásának javítása és hatékony közigazgatáshoz történő hozzájárulás.

A tematikus célokhoz beruházási prioritások kerültek kijelölésre.

Az ITS keretében tervezett fejlesztések illeszkedését az EU tematikus célkitűzésekhez és beruházási prioritásokhoz a következő táblázat mutatja be. Egy tervezett fejlesztés természetesen egyszerre több tematikus cél megvalósításához is hozzájárul, így egyes EU tematikus célok és hozzájuk tartozó beruházási prioritások több tematikus célhoz is kapcsolódnak egyszerre. Ahhoz, hogy a kapcsolódások teljesen átláthatóak legyenek, ismerni kell az egyes tematikus célok mögött meghúzódó tervezett fejlesztési elképzeléseket, amelyeket a 4.4-es fejezet tartalmaz.



**16. táblázat Az ITS keretében tervezett fejlesztések illeszkedése az EU tematikus célkitűzésekhez és beruházási prioritásokhoz**

ITS Tematikus célok	Kapcsolódó EU tematikus célok	Kapcsolódó EU beruházási prioritások
T1. Népességmegtartó képesség javítása az életkörülmények és életkilátások javításával, társadalmi egyenlőtlenségek megszüntetése	<p>(8) a fenntartható és minőségi foglalkoztatás, valamint a munkavállalói mobilitás támogatása;</p> <p>(9) a társadalmi befogadás előmozdítása és a szegénység, valamint a hátrányos megkülönböztetés elleni küzdelem;</p> <p>(10) az oktatásba, és a képzésbe, többek között a szakképzésbe történő beruházás a készségek fejlesztése és az egész életen át tartó tanulás érdekében;</p>	<p>i. az álláskereső és az inaktív személyek – többek között a tartós munkanélküliek és a munkaerőpiactól távol esők – foglalkoztatáshoz való hozzáférése, többek között a helyi foglalkoztatási kezdeményezések és a munkavállalói mobilitás ösztönzése révén is;</p> <p>az aktív befogadás, többek között az esélyegyenlőség és az aktív részvétel előmozdítása, valamint a foglalkoztathatóság javítása érdekében;</p> <p>ii. a marginalizálódott közösségek – például a romák – társadalmi-gazdasági integrációja;</p> <p>iii. a hátrányos megkülönböztetés valamennyi formája elleni küzdelem és az esélyegyenlőség előmozdítása</p> <p>iv. a megfizethető, fenntartható és minőségi szolgáltatásokhoz való jobb hozzáférés biztosítása, beleértve az egészségügyi szolgáltatásokat és a közérdekű szociális szolgáltatásokat;</p> <p>a) a nemzeti, regionális és helyi fejlődést szolgáló egészségügyi és szociális infrastruktúrába történő beruházás, az egészségi állapotbeli egyenlőtlenségek csökkentése, a társadalmi, kulturális és rekreációs szolgáltatásokhoz való jobb hozzáférés megteremtésével a társadalmi befogadás előmozdítása, valamint az intézményi szolgáltatásokról a közösségi alapú szolgáltatásokra való átállás;</p> <p>b) a városi és vidéki területeken élő, rászoruló közösségek fizikai rehabilitációjának, valamint gazdasági és társadalmi fellendülésének támogatása;</p> <p>i. a korai iskolaelhagyók számának csökkentése és a korai iskolaelhagyás megelőzése, valamint a minőségi oktatáshoz való egyenlő hozzáférés előmozdítása a koragyermekkori nevelésben, az alap- és középfokú oktatásban, ideértve az oktatásba való visszatérést ösztönző formális, informális és nem formális tanulási formákat is;</p> <p>iii. az egész életen át tartó tanulás lehetőségeihez való egyenlő hozzáférés javítása minden korcsoport számára formális, informális és nem formális módon egyaránt, a munkavállalók ismereteinek, készségeinek és kompetenciáinak naprakésszé tétele, valamint a rugalmas tanulási formák előmozdítása, többek között</p>



ITS Tematikus célok	Kapcsolódó EU tematikus célok	Kapcsolódó EU beruházási prioritások
		a pályaorientáció és a megszerzett kompetenciák elismerése révén;
T2. Humán erőforrás fejlesztése és közösségfejlesztés, közigazgatás fejlesztése	<p>(11) a hatóságok és az érdekelt felek intézményi kapacitásának javítása és hatékony közigazgatáshoz történő hozzájárulás</p> <p>(8) a fenntartható és minőségi foglalkoztatás, valamint a munkavállalói mobilitás támogatása</p> <p>(9) a társadalmi befogadás előmozdítása és a szegénység, valamint a hátrányos megkülönböztetés elleni küzdelem;</p> <p>(10) az oktatásba, és a képzésbe, többek között a szakképzésbe történő</p>	<p>i. azon közigazgatási szervek és közszolgálatok intézményi kapacitásának és hatékonyságának növelésébe történő beruházások nemzeti, regionális és helyi szinten, amelyek célja a reformok, a jobb szabályozás és a jó kormányzás megvalósítása.</p> <p>b) a foglalkoztatásbarát növekedés elősegítése a saját belső potenciál kifejlesztése által, az adott területeket érintő területi stratégia részeként, beleértve a hanyatló ipari régiók átalakítását, valamint az egyes természeti és kulturális erőforrások fejlesztését, illetve az ezekhez való hozzáférhetőség javítását;</p> <p>az aktív befogadás, többek között az esélyegyenlőség és az aktív részvétel előmozdítása, valamint a foglalkoztathatóság javítása érdekében;</p> <p>ii. a marginalizálódott közösségek – például a romák – társadalmi-gazdasági integrációja;</p> <p>iii. a hátrányos megkülönböztetés valamennyi formája elleni küzdelem és az esélyegyenlőség előmozdítása</p> <p>iv. a megfizethető, fenntartható és minőségi szolgáltatásokhoz való jobb hozzáférés biztosítása, beleértve az egészségügyi szolgáltatásokat és a közérdekű szociális szolgáltatásokat;</p> <p>a) a nemzeti, regionális és helyi fejlődést szolgáló egészségügyi és szociális infrastruktúrába történő beruházás, az egészségi állapotbeli egyenlőtlenségek csökkentése, a társadalmi, kulturális és rekreációs szolgáltatásokhoz való jobb hozzáférés megteremtésével a társadalmi befogadás előmozdítása, valamint az intézményi szolgáltatásokról a közösségi alapú szolgáltatásokra való átállás;</p> <p>b) a városi és vidéki területeken élő, rászoruló közösségek fizikai rehabilitációjának, valamint gazdasági és társadalmi fellendülésének támogatása;</p> <p>i. a korai iskolaelhagyók számának csökkentése és a korai iskolaelhagyás megelőzése, valamint a minőségi oktatáshoz való egyenlő hozzáférés előmozdítása a koragyermekkori nevelésben, az alap- és középfokú oktatásban, ideértve az oktatásba való visszatérést ösztönző formális, informális és nem formális tanulási</p>



ITS Tematikus célok	Kapcsolódó EU tematikus célok	Kapcsolódó EU beruházási prioritások
	beruházás a készségek fejlesztése és az egész életen át tartó tanulás érdekében;	<p>formákat is;</p> <p>iii. az egész életen át tartó tanulás lehetőségeihez való egyenlő hozzáférés javítása minden korcsoport számára formális, informális és nem formális módon egyaránt, a munkavállalók ismereteinek, készségeinek és kompetenciáinak naprakésszé tétele, valamint a rugalmas tanulási formák előmozdítása, többek között a pályaorientáció és a megszerzett kompetenciák elismerése révén;</p> <p>iv. az oktatási és képzési rendszerek munkaerő-piaci igényekhez való igazodásának javítása, a tanulásból a munkába történő átmenet megkönnyítése, a szakmai oktatás és a képzési rendszerek megerősítése és minőségének javítása többek között a készségek iránti igény előrejelzésén alapuló mechanizmusok, a tananyagok kiigazítása, a munkalapú tanulási rendszerek – beleértve a duális tanulási rendszereket és a tanulószerveződéses gyakorlati képzéseket – létrehozása és továbbfejlesztése;</p>
T3. Fenntartható, élhető, minőségi környezet kialakítása, energiafelhasználás racionalizálása	<p>(4) az alacsony szén-dioxid-kibocsátású gazdaság felé történő elmozdulás támogatása minden ágazatban;</p> <p>(5) az éghajlatváltozáshoz való alkalmazkodás, a kockázatmegelőzés és -kezelés előmozdítása;</p> <p>(6) a környezet megóvása és védelme és az erőforrás-felhasználás hatékonyságának előmozdítása;</p>	<p>c) az energiahatékonyság, az intelligens energiahasználat és a megújuló energiák felhasználásának támogatása a közcélú infrastruktúrákban, beleértve a középületeket és a lakóépületeket is;</p> <p>b) egyedi kockázatok kezelésére, a katasztrófákkal szembeni ellenálló képesség biztosítására és katasztrófavédelmi rendszerek kifejlesztésére irányuló beruházások elősegítése;</p> <p>a) a hulladékágazatba történő beruházás az uniós környezeti vívmányok követelményeinek való megfelelés és a tagállamok által megállapított, e követelményeken túlmutató beruházási igények kielégítése érdekében; c) a természeti és kulturális örökség megőrzése, védelme, elősegítése és fejlesztése;</p> <p>b) a vízgazdálkodási ágazatba történő beruházás az uniós környezeti vívmányok követelményeinek való megfelelés, és a tagállamok által megállapított, e követelményeken túlmutató beruházási igények kielégítése érdekében;</p>



ITS Tematikus célok	Kapcsolódó EU tematikus célok	Kapcsolódó EU beruházási prioritások
	<p>(7) a fenntartható közlekedés előmozdítása és szűk keresztmetszetek megszüntetése a kulcsfontosságú hálózati infrastruktúrákban;</p> <p>(8) a fenntartható és minőségi foglalkoztatás, valamint a munkavállalói mobilitás támogatása;</p>	<p>f) a hulladékgazdálkodási ágazatban, a vízgazdálkodási ágazatban, a talaj tekintetében vagy a légszennyezettség csökkentése területén a környezetvédelem és az erőforrás-hatékonyság javítását szolgáló innovatív technológiák előmozdítása;</p> <p>b) a regionális mobilitás fokozása a másodrangú és harmadrangú csomópontok TEN-T infrastruktúrához – többek között a multimodális csomópontokhoz – történő kapcsolásával;</p> <p>c) környezetbarát (többek között alacsony zajkibocsátású) és alacsony szén-dioxid kibocsátású közlekedési rendszerek, többek között belvízi és tengeri hajózási útvonalak, kikötők, multimodális összeköttetések és repülőtéri infrastruktúrák kifejlesztése és korszerűsítése, a fenntartható regionális és helyi mobilitás előmozdítása érdekében;</p> <p>b) a foglalkoztatásbarát növekedés elősegítése a saját belső potenciál kifejlesztése által, az adott területeket érintő területi stratégia részeként, beleértve a hanyatló ipari régiók átalakítását, valamint az egyes természeti és kulturális erőforrások fejlesztését, illetve az ezekhez való hozzáférhetőség javítását;</p>
T4 A helyi gazdaság, kiemelten a turizmus fejlesztése, foglalkoztatottság növelése	<p>(1) a kutatás, a technológiai fejlesztés és az innováció erősítése</p> <p>(8) a fenntartható és</p>	<p>a) a kutatási és innovációs (K+I) kiválóság fejlesztése, és különösen az európai érdekelttségű kompetenciaközpontok támogatása érdekében a K+I infrastruktúra és kapacitás megerősítése;</p> <p>b) a vállalkozások K+I beruházásainak előmozdítása, valamint a vállalkozások, a kutatási és fejlesztési központok és a felsőoktatási ágazat közötti kapcsolatok és szinergiák létrehozása, különös tekintettel a termék- és szolgáltatásfejlesztésbe, a technológiaátadásba, a társadalmi innovációba, az ökönnovációba és a közszolgálati alkalmazásokba, a keresletélénkítésbe, a hálózatépítésbe, a klaszterekben és az intelligens specializáció általi nyílt innovációba történő beruházásokra, továbbá a technológiai és alkalmazott kutatás, a kísérleti programok, a korai termékhitelítési intézkedések, az alaptermékgyártás fejlesztési kapacitásának és próbagyártásának támogatása, valamint az általános célú technológiák terjesztése;</p> <p>i. az álláskereső és az inaktív személyek – többek</p>



ITS Tematikus célok	Kapcsolódó EU tematikus célok	Kapcsolódó EU beruházási prioritások
	minőségi foglalkoztatás, valamint a munkavállalói mobilitás támogatása	<p>között a tartós munkanélküliek és a munkaerőpiactól távol esők – foglalkoztatáshoz való hozzáférése, többek között a helyi foglalkoztatási kezdeményezések és a munkavállalói mobilitás ösztönzése révén is;</p> <p>iii. önfoglalkoztatás, vállalkozói készség és vállalkozások, közöttük innovatív mikro-, kis- és középvállalkozások létrehozása;</p> <p>a) üzleti inkubátorházak létrehozásának támogatása, valamint az önfoglalkoztatás, a mikrovállalkozások és a cégalapítás beruházásokkal való támogatása;</p> <p>b) a foglalkoztatásbarát növekedés elősegítése a saját belső potenciál kifejtése által, az adott területeket érintő területi stratégia részeként, beleértve a hanyatló ipari régiók átalakítását, valamint az egyes természeti és kulturális erőforrások fejlesztését, illetve az ezekhez való hozzáférhetőség javítását;</p> <p>c) helyi fejlesztési kezdeményezések és szomszédos szolgáltatásokat nyújtó struktúrák támogatása munkahelyek teremtése érdekében, amennyiben ezek a tevékenységek a(z) 1304/2013/EU európai parlamenti és tanácsi rendelet ( 1 ) alkalmazási körén kívül esnek;</p>
	(3) a kkv-k, (az EMVA esetében) a mezőgazdasági, illetve (az ETHA esetében) a halászati és akvakultúra-ágazat versenyképességének a növelése;	<p>a) a vállalkozói szellem előmozdítása, különösen az új ötletek gazdasági hasznosításának megkönnyítése, valamint új cégek alapításának – többek között üzleti inkubátorházak segítségével történő – ösztönzése;</p> <p>c) a korszerű termék- és szolgáltatásfejlesztési képességek megteremtésének és bővítésének támogatása;</p> <p>d) a kkv-k abban való segítése, hogy növekedni tudjanak a regionális, nemzeti és nemzetközi piacokon, és hogy az innovációs folyamatokban részt tudjanak venni;</p>
	(9) a társadalmi befogadás előmozdítása és a szegénység, valamint a hátrányos megkülönböztetés elleni küzdelem;	<p>a) a diverzifikálásnak, kisvállalkozások alapításának és fejlesztésének, valamint a munkahelyteremtésnek a megkönnyítése;</p> <p>b) a helyi fejlesztés előmozdítása a vidéki térségekben;</p>

Forrás: Saját szerkesztés 2015.



### 6.1.2 Illeszkedés az országos és megyei területfejlesztési tervdokumentumokhoz

7. ábra: AZ ITS illeszkedése az országos és megyei területfejlesztési tervdokumentumokhoz

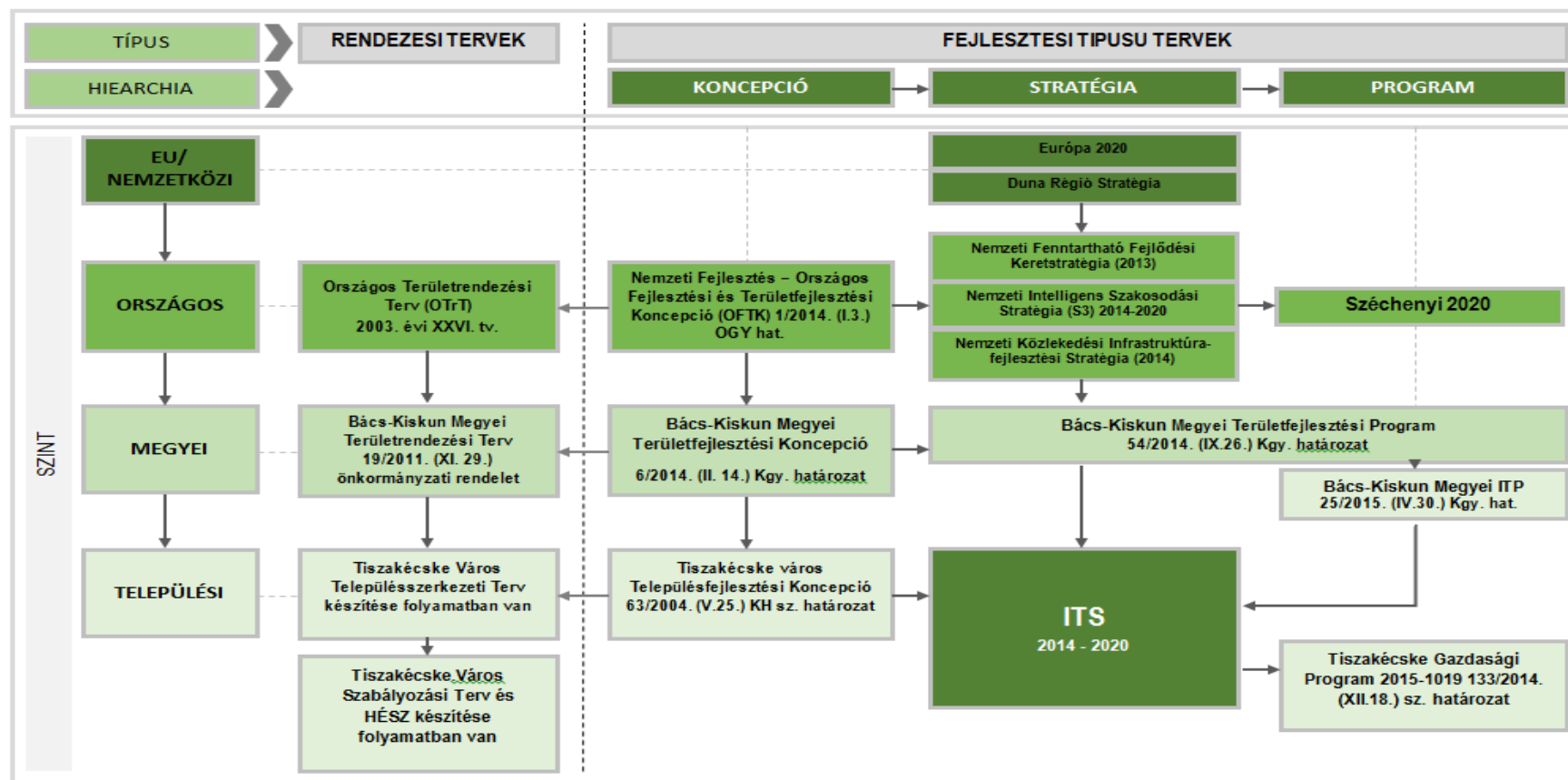

Forrás: Saját szerkesztés 2015

OFTK-hoz  
illeszkedés

2014. januárban elfogadott Országos Fejlesztési és Területfejlesztési Koncepció (OFTK) négy hosszú távú – 2030-ig szóló – átfogó fejlesztési célt és ezek elérése érdekében tizenhárom specifikus célt, köztük hét szakpolitikai jellegű és hat területi célt fogalmaz meg.

■ Szakpolitikai célok:

- Versenyképes, innovatív gazdaság
- Életképes vidék, egészséges élelmiszertermelés és ellátás, az élelmiszer-feldolgozóipar fejlesztése
- Gyógyító Magyarország, egészséges társadalom, egészség- és sportgazdaság
- Kreatív tudástársadalom, piacképes készségek, K+F+I
- Értéktudatos és szolidáris öngondoskodó társadalom
- Jó állam, szolgáltató állam és biztonság
- Stratégiai erőforrások megőrzése, fenntartható használata, környezetünk védelme

■ Területi célok:

- Az ország makro-regionális szerepének erősítése
- A többközpontú térszerkezetet biztosító városhálózat
- Vidéki térségek népességeltartó képességének növelése
- Kiemelkedő táji értékű térségek fejlesztése
- Területi különbségek csökkentése, térségi felzárkóztatás és gazdaságösztönzés elősegítése
- Összekapcsolt terek: az elérhetőség és mobilitás biztosítása

Tiszaécske célrendszere az OFTK céljaihoz az alábbiak szerint illeszkedik.

**17. táblázat Tiszaécske illeszkedése az OFTK céljaihoz**

ITS tematikus célok és részcélok	OFTK célok		
	Kapcsolódó átfogó célok	Kapcsolódó szakpolitikai célok	Kapcsolódó területi célok
<b>T1. Népességmegtartó képesség javítása az életkörülmények és életkilátások javításával, társadalmi egyenlőtlenségek megszüntetése</b>	2. Népességi fordulat, egészséges és megújuló társadalom	<ul style="list-style-type: none"> <li>■ Gyógyító Magyarország, egészséges társadalom, egészség- és sportgazdaság</li> <li>■ Értéktudatos és szolidáris öngondoskodó társadalom</li> <li>■ Jó állam, szolgáltató állam és biztonság</li> </ul>	<ul style="list-style-type: none"> <li>■ Vidéki térségek népességeltartó képességének növelése</li> <li>■ Területi különbségek csökkentése, térségi felzárkóztatás és gazdaságösztönzés elősegítése</li> <li>■ Összekapcsolt terek: az elérhetőség és mobilitás biztosítása</li> </ul>



ITS tematikus célok és részcélok	OFTK célok		
	Kapcsolódó átfogó célok	Kapcsolódó szakpolitikai célok	Kapcsolódó területi célok
<b>T2. Humán erőforrás fejlesztése és közösségfejlesztés, közigazgatás fejlesztése</b>	2. Népesedési fordulat, egészséges és megújuló társadalom	<ul style="list-style-type: none"> <li>Gyógyító Magyarország, egészséges társadalom, egészség- és sportgazdaság</li> <li>Értéktudatos és szolidáris öngondoskodó társadalom</li> <li>Jó állam, szolgáltató állam és biztonság</li> </ul>	<ul style="list-style-type: none"> <li>Területi különbségek csökkentése, térségi felzárkóztatás és gazdaságösztönzés elősegítése</li> </ul>
<b>T3. Fenntartható, élhető, minőségi környezet kialakítása, energiafelhasználás racionalizálása</b>	2. Népesedési fordulat, egészséges és megújuló társadalom 3. Természeti erőforrásaink fenntartható használata, értékeink megőrzése és környezetünk védelme 4. Térségi potenciálokra alapozott, fenntartható térszerkezet	<ul style="list-style-type: none"> <li>Stratégiai erőforrások megőrzése, fenntartható használata, környezetünk védelme</li> <li>Jó állam, szolgáltató állam és biztonság</li> </ul>	<ul style="list-style-type: none"> <li>Összekapcsolt terek: az elérhetőség és mobilitás biztosítása</li> <li>Területi különbségek csökkentése, térségi felzárkóztatás és gazdaságösztönzés elősegítése</li> </ul>
<b>T4. A helyi gazdaság, kiemelten a turizmus fejlesztése, foglalkoztatottság növelése</b>	1. Értékteremtő, foglalkoztatást biztosító gazdasági fejlődés 4. Térségi potenciálokra alapozott, fenntartható térszerkezet	<ul style="list-style-type: none"> <li>Versenyképes, innovatív gazdaság</li> <li>Életképes vidék, egészséges élelmiszertermelés és ellátás, az élelmiszer-feldolgozóipar fejlesztése</li> <li>Gyógyító Magyarország, egészséges társadalom, egészség- és sportgazdaság</li> <li>Kreatív tudástársadalom, piacképes készségek, K+F+I</li> </ul>	<ul style="list-style-type: none"> <li>Vidéki térségek népességeltartó képességének növelése</li> <li>Kiemelkedő táji értékű térségek fejlesztése</li> <li>Területi különbségek csökkentése, térségi felzárkóztatás és gazdaságösztönzés elősegítése</li> </ul>

Forrás: Saját szerkesztés 2015.

Megyei területfejlesztési koncepcióhoz / programhoz illeszkedés

Bács-Kiskun megye 2014-ben elfogadott területfejlesztési programja négy átfogó és három tematikus stratégiai célt jelöl ki. A tematikus stratégiai célok mellett öt területi cél került azonosításra.

Tiszakécske jövőképe a „Élhető, vonzó, versenyképes, harmonikusan fejlődő, kulturális és környezeti értékeit védő turisztikai, sport- és térségközpont.” illeszkedik a Bács-Kiskun megye 2020 Területfejlesztési Programjában megfogalmazott „A folyamatos megújulásra képes fenntartható gazdasági és társadalmi környezet megteremtésével Bács-Kiskun megye versenyképes és vonzó térség lesz.” jövőképhez.

Tiszakécske tematikus céljai az alábbiak szerint illeszkednek a megyei célokhoz.



**18. táblázat Tiszakécske célrendszerének illeszkedése Bács-Kiskun megye területfejlesztési programjához**

ITS tematikus célok	Megyei átfogó célok			
	A megye társadalmi-gazdasági súlyának növelése a kárpát-medencében és az európai térben inkluzív növekedés révén	Az emberek és a környezet harmonikus együttélésének megteremtése	Területi felzárkózás, a megye belső kohéziójának erősítése	Egészséges és megújuló társadalom
T1. Népességmegtartó képesség javítása az életkörülmények és életkilátások javításával, társadalmi egyenlőtlenségek megszüntetése				
T2. Humán erőforrás fejlesztése és közösségfejlesztés, közigazgatás fejlesztése				
T3. Fenntartható, élhető, minőségi környezet kialakítása, energiafelhasználás racionalizálása				
T4. A helyi gazdaság, kiemelten a turizmus fejlesztése, foglalkoztatottság növelése				

ITS tematikus célok	Megyei tematikus célok		
	Gazdasági versenyképesség erősítése, innovatív gazdaság a KKV szektor megerősítésével	Élhető és életképes vidék	A megye belső kohézióját és makrotársadalmi integrációját szolgáló intézményi és infrastrukturális fejlesztések
T1. Népességmegtartó képesség javítása az életkörülmények és életkilátások javításával, társadalmi egyenlőtlenségek megszüntetése			
T2. Humán erőforrás fejlesztése és közösségfejlesztés, közigazgatás fejlesztése			
T3. Fenntartható, élhető, minőségi környezet kialakítása, energiafelhasználás racionalizálása			
T4. A helyi gazdaság, kiemelten			



ITS tematikus célok	Megyei tematikus célok		
a turizmus fejlesztése, foglalkoztatottság növelése			

ITS tematikus célok	Megyei területi célok				
	Ter1 A táji jellemzőkre koncentrált integrált fejlesztések a Homokhátságon, kiemelt figyelemmel a klímaváltozásra	Ter2 Kecskemét fejlesztési körzet dinamikus növekedését elősegítő fejlesztési stratégia megvalósítása	Ter3 A megye belső kohézióját és makrotárségi integrációját szolgáló intézményi és infrastrukturális fejlesztések	Ter4 A Duna-mente logisztikai potenciáljának kiaknázását szolgáló integrált fejlesztések	Ter 5 A határmenti térségek határon átnyúló szervezeti és térkapcsolataira alapozó kohézió erősítő fejlesztések
T1. Népeségmegtartó képesség javítása az életkörülmények és életkilátások javításával, társadalmi egyenlőtlenségek megszüntetése					
T2. Humán erőforrás fejlesztése és közösségfejlesztés, közigazgatás fejlesztése					
T3. Fenntartható, élhető, minőségi környezet kialakítása, energiafelhasználás racionalizálása					
T4. A helyi gazdaság, kiemelten a turizmus fejlesztése, foglalkoztatottság növelése					

Forrás: Sajat szerkesztés 2015.

Gyenge koherencia	
Közepes koherencia	
Erős koherencia	



### **6.1.3 Egyéb helyi fejlesztési és rendezési dokumentumokkal való kapcsolat**

#### **6.1.3.1 Illeszkedés a településrendezési eszközökhöz**

A most készülő településrendezési eszközök az ITS céljaihoz az alábbi módon illeszkednek.

■ Átfogó célok:

1. Átfogó cél: Versenyképes és innovatív gazdaság: az értékteremtő foglalkoztatás és aktivitás növelése

A TRT a korábban majorként használt, de jelenleg mezőgazdasági célú majorként nem használt (barna mezős) területeket gazdasági területbe sorolja, a korábban gazdasági övezetbe sorolt és jelenleg is így használt területeket továbbra is gazdasági területben tartja, biztosítva ezzel a helyi vállalkozások fejlesztését, munkahelyeinek megtartását. Új gazdasági területeket javasol a terv ipari park funkcióval mintegy 44 ha területtel a Kecskemét-Szolnok országos közút mellett annak érdekében, hogy a településre új befektetőket vonzzon, biztosítva kellő méretű gazdasági területet. A terület nagy része önkormányzati tulajdonban van.

Lehetőséget biztosít a terv a termálturizmus fejlesztéséhez azzal, hogy fejlesztési területeket jelöl ki mind a Tisza-parti, mind a kerekdombi fürdő további fejlesztéséhez. A fejlesztések a szolgáltatási szektorban biztosítanak újabb munkahelyeket.

2. Átfogó cél: Az életminőség javítása, a társadalmi különbségek csökkentése

Ennek érdekében a terv új lakóterületeket és üdülőterületeket jelöl, továbbá új országos elkerülő utakat irányoz elő. Az új lakóterületek itt tarthatják a fiatal népességet, az üdülőterületek fejlesztése idegenforgalmat vonzó hatású. Az elkerülő utak levegőszennyezettségre gyakorolt kedvező hatásai közismertek, mértékük jelenleg nem becsülhető, de könnyű belátni, ha a Kiskunfélegyháza-Tiszaalpár-Szolnok forgalom a lakóterületekről áthelyeződik a külterületekre, annak várható kedvező hatásai jelentősek lesznek.

A zöldfelületek fejlesztésére irányuló törekvések érdekében jelentős erdősítést irányoz elő a terv a Hosszú föld dűlőben, a Csámpa dűlőben és az Oláhházi dűlőben a gát település felőli oldalán, a nagyvízi meder által érintett területeken. Ezek jellemzően – mivel magántulajdonú területeket érintenek- gazdasági erdők, de megvalósulásuk klimatikus hatásai kedvezőek. Közjóléti erdő létesítését jelöli a terv a Holt-Tisza környezetében, amely a természetjáró turisztikai célok megvalósulását is erősíti.

Városi zöldfelület (közpark, közkert) fejlesztést keveset jelöl a terv, ezek területileg a lakóterületi fejlesztéshez kapcsolódnak. Jelentősebb zöldfelület fejlesztést irányoz elő a terv a vasút és a lakóterületek között, továbbá a Holt-Tisza mellett a meglévő zöldfelületekhez kapcsolódóan.

Az életminőségre közvetlen pozitív hatással bír az egészségügyi központ bővítése céljára történő területbiztosítás és a szociális otthon bővítése céljára történő területbiztosítás.

3. Átfogó cél: A környezettudatosság erősítése, a klímaváltozásra való felkészülés

A terv védi a meglévő természeti és természet közeli területeket, ezeken építeni nem lehet. Az ökológiai folyosó területén meghagyja a korábban kijelölt vagy építési engedéllyel rendelkező gazdasági létesítmények területeit (mivel ezek megszüntetése beláthatatlan jogi következményekkel járna), de új beépítésre szánt terület ilyen érintettségű területen nem kerül kijelölésre.



■ Tematikus célok:

- T1 Népeségmegtartó képesség javítása az életkörülmények és életkilátások javításával, társadalmi egyenlőtlenségek megszüntetése

Ennek érdekében lakóterületi, gazdasági területi, üdülőtérületi és intézményi fejlesztések lehetőségét teremti meg a TRT.

- T2 Humán erőforrás fejlesztése és közösségfejlesztés, közigazgatás fejlesztése

Ennek érdekében természetjárást, rekreációt, sportolási célú területeket, turizmusfejlesztést és intézményi fejlesztést biztosít a TRT.

- T3 Fenntartható, élhető, minőségi környezet kialakítása, energiafelhasználás racionalizálása

Ennek érdekében a TRT 20 ha területet jelöl ki megújuló energiahasznosítási célú, első sorban naperőmű létesítése céljából, de rendelkezik szélpark elhelyezési lehetőségéről is. Mivel ezt szélmerések kell, hogy megelőzzék, és országos jogszabályból következő nem kevés korlátozás érinti, szélpark a település nyugati területén, beépítésre nem szánt területeken helyezhető el. Ezt a terv területfelhasználás tekintetében nem jelöli ki, csak a kizáró tényezőket szabályozza. (hol nem lehet létesíteni)

- T4 A helyi gazdaság, kiemelten a turizmus fejlesztése, foglalkoztatottság növelése

Ugyanaz, mint az 1. Átfogó célnál, valamint ennek érdekében a településrendezési terv (településszerkezeti terv, szabályozási terv, helyi építési szabályzat, továbbiakban TRT) nagy hangsúlyt helyez a turisztikai vonzerőt erősítő különleges övezetek kialakítására mind az élő Tisza, mind a Holt-Tisza partján. Ezeken a területeken sport és turisztikai célú övezeteket alakít ki, továbbá megakadályozza a mezőgazdasági jellegű beépítéseket azzal, hogy a mocsár és nádas művelési ágú területeket természet közeli, a jelenleg kertként művelt mezőgazdasági területeket beépítésre nem szánt sportolási célú övezetekbe sorolja. Fejlesztési lehetőség biztosítása érdekében a Tisza-parti sportterület bővítését irányozza elő.

### 6.1.3.2 Illeszkedés az önkormányzat gazdasági programjához

Tiszaékcske Város Önkormányzata 2014. december 11-én fogadta el a 2014-2019 évekre vonatkozó gazdasági ciklusprogramját. Az ITS tematikus céljai az alábbiak szerint illeszkednek a gazdasági programban szereplő fő prioritásokhoz:

#### 19. táblázat Illeszkedés az önkormányzat gazdasági programjához

ITS tematikus célok és részcélok	Gazdasági program 2015. célok
T1. Népeségmegtartó képesség növelése, demográfiai folyamatok kedvező befolyásolása	<ul style="list-style-type: none"> <li>■ Célunk továbbra is az, hogy megkeressük, felkutassuk azokat a fejlesztési pontokat, amelyek elérhetőek, finanszírozhatók, és amelyek településünk számára a fejlődést, megújulást, megszépülést, az élet minőségének javulását biztosítsa az itt élők számára.</li> <li>■ A városszerkezet alakításában különös gonddal kell ügyelnünk a munkahelyek megtartására, új munkahelyek létesítésének támogatására, hiszen ezek adnak alapot a migráció (elvándorlások) megfékezésére, a fiatalok letelepedésére.</li> </ul>
T2. Humán erőforrás fejlesztése és közösségfejlesztés, közigazgatás fejlesztése	<ul style="list-style-type: none"> <li>■ Célunk továbbra is az, hogy megkeressük, felkutassuk azokat a fejlesztési pontokat, amelyek elérhetőek, finanszírozhatók, és amelyek településünk számára a fejlődést, megújulást, megszépülést, az élet minőségének javulását biztosítsa az itt</li> </ul>



ITS tematikus célok és részcélok	Gazdasági program 2015. célok
	<p>élők számára.</p> <ul style="list-style-type: none"> <li>Továbbra is fontosnak tartjuk az önkormányzat kötelező feladatainak folyamatos ellátását, intézményei üzemeltetési feltételeinek biztosítását, a központilag teljes körűen le nem finanszírozott rész fedezetének önkormányzati forrásokból történő megteremtését, még annak az árán is, hogy a felújítási és fejlesztési elképzeléseinket önmérsékletet tanúsítva valósítsuk meg. Az eladósodás elkerülése érdekében törekedni kell az intézmények gazdaságos működtetésére.</li> </ul>
T3. Fenntartható, élhető, minőségi környezet kialakítása, energiateljesítmény racionalizálása	<ul style="list-style-type: none"> <li>Különös figyelmet kell fordítanunk és ki kell használnunk a városunk vasútjától délre eső és a teljes kerekdombi üdülőterületet magába foglaló gyógyhelyé nyilvánítás lehetőségeit, beleértve a természet adta adottságokat is.</li> <li>Célunk továbbra is az, hogy megkeressük, felkutassuk azokat a fejlesztési pontokat, amelyek elérhetőek, finanszírozhatók, és amelyek településünk számára a fejlődést, megújulást, megszépülést, az élet minőségének javulását biztosítsa az itt élők számára.</li> <li>Előnyben kell részesíteni azokat a projekteket, amelyek a város fenntartható fejlődését segítik elő.</li> </ul>
T4. A helyi gazdaság, kiemelten a turizmus fejlesztése, foglalkoztatottság növelése	<ul style="list-style-type: none"> <li>A városszerkezet alakításában különös gonddal kell ügyelnünk a munkahelyek megtartására, új munkahelyek létesítésének támogatására, hiszen ezek adnak alapot a migráció (elváándorlások) megfékezésére, a fiatalok letelepedésére</li> <li>Különös figyelmet kell fordítanunk és ki kell használnunk a városunk vasútjától délre eső és a teljes kerekdombi üdülőterületet magába foglaló gyógyhelyé nyilvánítás lehetőségeit, beleértve a természet adta adottságokat is.</li> </ul>

Forrás: Saját szerkesztés 2015.

### 6.1.3.3 A Helyi Esélyegyenlőségi Programmal való összhang

A Helyi Esélyegyenlőségi Program átfogó célja Tiszakécskén a társadalmi egyenlőtlenségek megszüntetése. Minden ember számára az esélyegyenlőség megteremtése az élet különböző színterein, területein: a tanulásban, a szociális és egészségügyi ellátásban, a munkához jutásban, a fizikai környezetben, a közszolgáltatások elérésében.

Az esélyegyenlőség minden ember számára fontos érték. Megléte segíti, hogy mindenkinek esélye legyen jó minőségű szolgáltatásokra, az esélyegyenlőtlenséggel küzdő emberek előnyben részesítését az élet minden területén, függetlenül attól, hogy nő vagy férfi, egészséges vagy fogyatékossgal él, milyen a származása vagy az anyagi helyzete.

Fő célok célcsoportonként:

1. Családbarát körülmények megteremtése, erősítése települési szinten
2. Nemek (férfiak és nők) közötti esélykülönbségek csökkentése
3. A fogyatékkal élők életminőségének javítása, az akadálymentesítés előrehaladása
4. Romák életminőségének és munkapiaci esélyeinek javítása



#### 5. Más sajátos élethelyzetű csoportok társadalmi esélyeinek javítása (gyermekek és idősek)

Tiszakécske település Önkormányzata az Esélyegyenlőségi Program elfogadásával érvényesíteni kívánja:

- az egyenlő bánásmód, és az esélyegyenlőség biztosításának követelményét,
- a közszolgáltatásokhoz történő egyenlő hozzáférés elvét,
- a diszkriminációmentességet, szegregációmentességet, a foglalkoztatás, a szociális biztonság, az egészségügy, az oktatás és a lakhatás területén a helyzetelemzés során feltárt problémák komplex kezelése érdekében szükséges intézkedéseket. A köznevelési intézményeket – az óvoda kivételével – érintő intézkedések érdekében együttműködik az intézményfenntartó központ területi szerveivel (Tankerülettel).

A fenti célokhoz az ITS alábbi céljai illeszkednek:

- T1 Népeségmegtartó képesség javítása az életkörülmények és életkilátások javításával, társadalmi egyenlőtlenségek megszüntetése

Az ITS célja, hogy a társadalmi egyenlőtlenségek csökkentéséhez hozzájáruljon, az egészségügyi szolgáltatások, valamint az élhető lakókörnyezet mindenki számára egyformán rendelkezésre álljon. Jelen tematikus cél a szegregátum-mentes várost, a leszakadó hátrányos rétegek felzárkózását is célozza.

- T2. Humán erőforrás fejlesztése és közösségfejlesztés, közigazgatás fejlesztése

Célkitűzés, hogy a város minőségi és elérhető közigazgatási, közoktatási, egészségügyi, szociális és kulturális, közösségi közszolgáltatásai mindenki számára elérhetővé váljanak. Cél, hogy az esélyegyenlőtlenséggel küzdők életkörülményeit javítsák, a hátrányos és halmozottan hátrányos helyzetű gyermekek számára kitörési lehetőséget biztosítsanak, az alacsony végzettségűek számára pedig a képzettségi szint emelésével jobb esélyeket a foglalkoztatásra.

- T3 Fenntartható, élhető, minőségi környezet kialakítása, energiaszolgáltatás racionalizálása

A célkitűzéssel az önkormányzat a teljes közműellátást (szennyvízcsatornázás stb.), valamint a közlekedési szempontú minél jobb elérhetőséget célozza a város minden területén, ezáltal javítva az ott élők mindennapi életkörülményeit, a munkalehetőségekhez való eljutást.

- T4. A helyi gazdaság, kiemelten a turizmus fejlesztése, foglalkoztatottság növelése

Tiszakécskén cél, hogy a foglalkoztatási lehetőséget, ezáltal biztos jövedelmet biztosítson minden dolgozni kívánó személy számára.

#### 6.1.3.4 A Sportfejlesztési Konceptióval való összhang

Tiszakécske Sportfejlesztési koncepciójának rövid és középtávú irányai a következők:

- Kiemelt figyelmet kell fordítani a mindennapos testedzés megvalósítására a gyermek, serdülő és ifjúsági korosztály számára.
- Fokozott önkormányzati szerepvállalásra van szükség a lakosság minden rétegét megmozgató szabadidősport rendezvények szervezésében.
- Emelni kell a sportszakmai munka színvonalát a sportélet minden területén.
- Kiemelt feladatként kell kezelni az utánpótlás nevelés feltételeinek javítását, a tehetségek kiválasztását és gondozását.
- A sportélet egész területén szükséges a demokratikus és a társadalmi jelleg erősítése. Ezzel párhuzamosan az eddigieknél összefogottabb irányításra, egyértelmű feladat



meghatározásra, a teljesítés és az önkormányzati pénzeszköz felhasználásának következetesebb ellenőrzésére, hatékonyabb munkamegosztásra és együttműködésre van szükség.

A sportkonceptió fő irányaihoz való illeszkedést leginkább az ITS T2. Humán erőforrás fejlesztése és közösségfejlesztés, közigazgatás fejlesztése célja biztosítja, mivel ezen cél keretében a város a sportolási célú létesítmények fejlesztését, újak kialakítását, sportrendezvények szervezését tervezi főként a lakosság egészségének megőrzése, javítása, másrészt a turizmus érdekében. A sportkonceptióhoz illeszkedik továbbá az ITS T3. Fenntartható, élhető, minőségi környezet kialakítása, energiafelhasználás racionalizálása tematikus célja is, amely többek között a kerékpárutak fejlesztésével, újabb kerékpárutak létesítésével a kerékpáros sport elterjesztését, valamint az egészséges életmódra való nevelést célozza. A helyi sportolást kívánja ösztönözni közvetve továbbá a T4. A helyi gazdaság, kiemelten a turizmus fejlesztése, foglalkoztatottság növelése tematikus cél is, amelynek bizonyos turisztikai részelemei (pl. szabadtéri fitness rész kialakítása) az egészségtudatos életmód terjesztését is célozzák.

#### **6.1.3.5 A települési környezetvédelmi programmal való összhang**

Az ITS tematikus céljai közül a T3 Fenntartható, élhető, minőségi környezet kialakítása, energiafelhasználás racionalizálása igazodik a települési környezetvédelmi programhoz.

Tiszakécske város környezetvédelmi program (2010-2015) céljainak illeszkedése, az ITS célokhoz

Illeszkedő célok:

- a közterületek tisztaságának fokozása.
- az ellátatlan és veszélyeztetett területek felszíni vízrendezésének, vízelvezetésének megvalósítása.
- a vezetékes vízzel ellátott, de csatornázatlan területrészek bekapcsolása a közcsatorna-hálózatba.
- a szilárd és folyékony hulladékok rendszeres, környezetkímélő és gazdaságos gyűjtésének kiterjesztése,
- a lerakásra, ártalmatlanításra kerülő hulladékok mennyiségének csökkentése.
- a zajterhelés növekedésének megállítása, a jelenlegi zajszintek fokozatos csökkentése.
- a belterületi utak túlzsúfoltságának csökkentése,
- az átmenő forgalom lakóterületen kívüli levezetése.
- a város környezeti levegőminőségének javítása a szennyezett területeken és a város átszellőzési viszonyainak megőrzése, javítása.
- a város energiaellátása gazdaságosságának, színvonalának és biztonságosságának növelése,
- az energiafelhasználás racionalizálása, elsősorban az önkormányzati intézményben.
- a zöldfelületek megőrzése, területük növelése, a normatív értékek elérésén túl az egyes zöldfelületi egységek minőségének, intenzitásának fejlesztése.
- a védett és védendő értékek állagának megóvása, társadalmi elismertségük növelése;



- a természetvédelem igényeinek szem előtt tartása a már elhatározott vagy tervezett térségfejlesztési programoknál.
- a város és a táj esztétikai értékének javítása és megőrzése.
- az élővilág, az élőhelyek megőrzése, védelmük biztosítása a területfejlesztési, városrendezési beavatkozásoknál és a nem védett területeken az élővilág, az élőhelyek fennmaradásának elősegítése.

## 6.2 Belső összefüggések

### 6.2.1 A célok és a helyzetértékelésben bemutatott problémák kapcsolata

Jelen fejezet célja, hogy bemutassa, hogy a stratégiában meghatározott célok teljesülése hogyan és milyen mértékben segíti elő a helyzetfeltáró fejezetekben meghatározott városi és városrészi problémák mérséklődését, illetve hogy a célok milyen mértékben építenek a különböző területi szinteken definiált adottságokra. Az alábbi táblázatokban összefoglalva azonosítottuk a tematikus és területi célok, valamint a problémák és adottságok közötti összefüggéseket, erősségét egy 0-3 skálán, ahol a „0” a kapcsolódás hiányát, míg a „3” érték az erős kapcsolódást jelöli.

20. táblázat A városi szintű középtávú tematikus célok és problémák kapcsolatai

	Városi szintű középtávú tematikus célok				
Városi szintű problémák	T1. Népességmegtartó képesség javítása az életkörülmények és életkilátások javításával, társadalmi egyenlőtlenségek megszüntetése	T2. Humán erőforrás fejlesztése és közösségfejlesztés, közigazgatás fejlesztése	T3. Fenntartható, élhető, minőségi környezet kialakítása, energiafelhasználás racionalizálása	T4. A helyi gazdaság, kiemelten a turizmus fejlesztése, foglalkoztatottság növelése	A kapcsolódások összesített erőssége
A város népessége növekvő ütemben csökken, előregedő	3	2	1	3	9
A HH, HHH, SNI és BTN gyermekek növekvő aránya az intézményekben	3	3	1	1	8
A mélyszegénységben élők és a romák körében magas a munkanélküliség, az alulképzettség	3	3	0	3	9



	Városi szintű középtávú tematikus célok				
Városi szintű problémák	T1. Népeségmegtartó képesség javítása az életkörülmények és életkilátások javításával, társadalmi egyenlőtlenségek megszüntetése	T2. Humán erőforrás fejlesztése és közösségfejlesztés, közigazgatás fejlesztése	T3. Fenntartható, élhető, minőségi környezet kialakítása, energiafelhasználás racionalizálása	T4. A helyi gazdaság, kiemelten a turizmus fejlesztése, foglalkoztatottság növelése	A kapcsolódások összesített erőssége
Kevés az önkormányzati bérlet, a meglévő egy része felújításra szorul	3	0	0	0	3
Ipari területek infrastruktúra hiánya	0	0	0	3	3
Mezőgazdaság visszaesése	0	0	0	3	3
Közmű- problémák (bel- és csapadékvíz elvezetés, szennyvízelvezetés)	0	1	3	0	4
Közlekedési infrastruktúra hiányosságai, leromlott állapota.	1	1	3	2	7
Az önkormányzati intézmények infrastruktúrája elavult, akadálymentesítési, energiahatékonysági problémáik vannak.	2	3	2	1	8
Az önkormányzati intézmények (pl. bölcsőde, Idősek otthona) kapacitáshiánya	3	3	0	0	6
A turisztikai potenciál nem teljes mértékben kihasznált, kevés az attrakció, hiányosak a kiszolgáló létesítmények	0	1	2	3	6



	Városi szintű középtávú tematikus célok				
Városi szintű problémák	T1. Népeségmegtartó képesség javítása az életkörülmények és életkilátások javításával, társadalmi egyenlőtlenségek megszüntetése	T2. Humán erőforrás fejlesztése és közösségfejlesztés, közigazgatás fejlesztése	T3. Fenntartható, élhető, minőségi környezet kialakítása, energiafelhasználás racionalizálása	T4. A helyi gazdaság, kiemelten a turizmus fejlesztése, foglalkoztatottság növelése	A kapcsolódások összesített erőssége
Városmarketing hiányosságai	0	0	0	3	3
Települési zöldfelületek problémái, hiányoznak az ökológiai hálóelemek	0	0	3	1	4
Környezetvédelmi problémák (illegális hulladéklerakó, környezettudatosság hiánya, zöldhulladék elhelyezés stb.)	0	0	3	0	3
A sportolási célú intézmények infrastruktúrája elavult, akadálymentesítési, energiahatékonysági problémái vannak	0	3	0	0	3
Nincs elegendő, az igényeknek megfelelő sportolási lehetőség, közösségi tér	1	3	0	0	4
Fiataloknak, gyermekeknek hiányoznak a hasznos, minőségi szabadidő eltöltési lehetőségek	1	3	1	0	5
<b>A kapcsolódások összesített erőssége</b>	<b>20</b>	<b>26</b>	<b>18</b>	<b>23</b>	

Forrás: Saját szerkesztés 2015.



Ahogy a fenti összefoglaló-értékelő táblából látszik, a problémák mérséklése szempontjából a város legfontosabb célkitűzése Humán erőforrás fejlesztése és közösségfejlesztés, közigazgatás fejlesztése. A települési problémákat közel valamivel kisebb mértékben csökkentheti A helyi gazdaság, kiemelten a turizmus fejlesztése, foglalkoztatottság növelése.. Az egyes célokhoz kapcsolódó eredmények hozzájárulása a különböző problémákhoz eltérő mértékű, összességében a célok elérése kapcsán a népesség fogyása várhatóan csökken és az elszegényedés, az intézmények állapotának romlása is jelentősebb mértékben lassulhat. A város által megfogalmazott célok legkevésbé a környezetvédelmi problémák mérséklése, valamint a városmarketing hiányosságok javítását szolgálják; mindkét esetben a problémák mérséklését tipikusan a város vezetése hatókörén kívül eső tényezők (pl. jelentős forrásigény, személyes kapcsolatok minősége) is jelentős mértékben befolyásolják.



**21. táblázat: A városi szintű középtávú tematikus célok és adottságok kapcsolatai**

Városi szintű adottságok	Városi szintű középtávú tematikus célok				
	T1. Népeségmegtartó képesség javítása az életkörülmények és életkilátások javításával, társadalmi egyenlőtlenségek megszüntetése	T2. Humán erőforrás fejlesztése és közösségfejlesztés, közigazgatás fejlesztése	T3. Fenntartható, élhető, minőségi környezet kialakítása, energiafelhasználás racionalizálása	T4. A helyi gazdaság, kiemelten a turizmus fejlesztése, foglalkoztatottság növelése	A kapcsolódások összesített erőssége
A városban több sportlétesítmény, közösségi tér, nagy múltú oktatási, nevelési intézmények, szociális intézmények találhatóak.	2	3	1	0	6
A város részben hasznosított ipari területtel rendelkezik	0	0	1	3	4
A turizmus természeti és gazdálkodási alapjai megvannak, gyógy és termálfürdők jelenléte	0	1	1	3	5
Járási közigazgatási szerepkör	0	3	0	0	3
A város gyógy/termálvízzel, megújuló energiaforrásokkal rendelkezik	0	1	3	3	7
Mezőgazdasági hagyományok jelenléte	0	0	1	3	4
A város szakrendeléseire nagy igény mutatkozik.	3	0	0	1	4
A város közlekedési szempontú elhelyezkedése kedvező.	1	1	3	2	7

Városi szintű adottságok	Városi szintű középtávú tematikus célok				
	T1. Népességmegtartó képesség javítása az életkörülmények és életkilátások javításával, társadalmi egyenlőtlenségek megszüntetése	T2. Humán erőforrás fejlesztése és közösségfejlesztés, közigazgatás fejlesztése	T3. Fenntartható, élhető, minőségi környezet kialakítása, energiafelhasználás racionalizálása	T4. A helyi gazdaság, kiemelten a turizmus fejlesztése, foglalkoztatottság növelése	A kapcsolódások összesített erőssége
Túlnyomórészt kiépített közművek	1	0	3	0	4
<b>A kapcsolódások összesített erőssége</b>	<b>7</b>	<b>9</b>	<b>13</b>	<b>15</b>	

Forrás: Saját szerkesztés 2015.

Az értékelő táblázatból látható, hogy város célkitűzés tekintetében leginkább A helyi gazdaság, kiemelten a turizmus fejlesztése, foglalkoztatottság növelése célkitűzés tekintetében épít adottságaira; majd a Fenntartható, élhető, minőségi környezet kialakítása, energiafelhasználás racionalizálása célkitűzés alapoz leginkább a meglévő legfontosabb települési erőforrásokra. A Népességmegtartó képesség javítása az életkörülmények és életkilátások javításával, társadalmi egyenlőtlenségek megszüntetése az adottságok csak kisebb részére és mérsékelt hangsúllyal építhet; ezen cél a meglévő adottságok szempontjából elsősorban városi „ágazati” célnak tekinthető. Az adottságok és a célok viszonyában kiemelkedő, hogy a város gyógy/termálvízzel, megújuló energiaforrásokkal rendelkezik, valamint a város közlekedési szempontú elhelyezkedése kedvező, amelyek így a város legfontosabb adottságának tekinthetők, és amelyek további fejlesztése és minél szélesebb körű funkciókkal történő hasznosítása az egész város fejlődése szempontjából meghatározó lehet.

22. táblázat: A városrészi szintű területi célok és problémák kapcsolatai

Központi belterület	Városrészi szintű területi célok					
Városrészi szintű problémák	V1 Közművek és közlekedési infrastruktúra fejlesztése	V2 Turisztikai potenciál fejlesztése	V3 Természeti és zöldfelületi fejlesztések, környezetvédelem és energiahatékonyság	V4 Közintézmények fejlesztése, minőségi szolgáltatások kialakítása, közösségi élet élénkítése	V5 Vállalkozások versenyképességének javítása	A kapcsolódások összesített erőssége
Nagy átmenő forgalom	3	1	1	0	0	5
Közlekedési infrastruktúra, kerékpárutak hiánya, leromlott állapota	3	1	0	1	1	6
Parkolási gondok	3	1	0	1	0	5
Közösségi közlekedés (buszjáratok, vasútállomás) problémái	3	1	1	0	1	6
Turisztikai információs központ hiánya, létesítmények hiánya, nem megfelelő állapota	0	3	0	1	0	4
Közparkok, zöldfelületek problémái	0	1	3	0	0	4
Sertéstelep környezeti hatásai	0	2	3	0	0	5
Intézményi állag- és kapacitásproblémák, szegregációs mechanizmusok	0	1	1	3	1	6
Sportlétesítmények, tanuszoda hiánya	0	2	0	3	0	5
<b>A kapcsolódások összesített erőssége</b>	<b>12</b>	<b>13</b>	<b>9</b>	<b>9</b>	<b>3</b>	

A fenti összefoglaló-értékelő tábla alapján, a problémák mérséklése szempontjából a Központi belterület legfontosabb célkitűzése a Turisztikai potenciál fejlesztése. A városrészi problémákat ezt követően leginkább a Közművek és közlekedési infrastruktúra fejlesztése célkitűzés csökkentheti. A Közfizetés fejlesztése, minőségi szolgáltatások kialakítása, közösségi élet élénkítése és a Természeti és zöldfelületi fejlesztések, környezetvédelem és energiahatékonyság célkitűzések az előzőektől valamivel csekélyebb mértékben járulnak hozzá a problémák megoldásához. Az egyes célokhoz kapcsolódó eredmények hozzájárulása a különböző problémákhoz nagyon hasonló mértékű, összességében a célok elérése kapcsán a közlekedési helyzet, valamint az önkormányzati intézmények állapota, szolgáltatási színvonala várhatóan javul. A város által megfogalmazott célok a központi belterületen legkevésbé a közparkok, zöldfelületek hiányosságait, turisztikai problémákat csökkentik, ezt azonban tipikusan a város vezetése hatókörén kívül eső tényező (másik városrészben vannak) befolyásolja.

Tisza-parti üdülőterület	Városrészi szintű területi célok					
Városrészi szintű problémák	V1 Közművek és közlekedési infrastruktúra fejlesztése	V2 Turisztikai potenciál fejlesztése	V3 Természeti és zöldfelületi fejlesztések, környezetvédelem és energiahatékonyság	V4 Kulturális és közösségi élet, sportlehetőségek fejlesztése	V5 Vállalkozások versenyképességének javítása	A kapcsolódások összesített erőssége
Zöldfelületek, parkok problémái	0	1	3	1	0	5
Szennyvízelvezetés hiánya	3	0	1	0	0	4
Parkolási gondok	3	1	0	1	0	5
Közlekedési infrastruktúra, kerékpárutak hiánya, leromlott állapota	3	2	0	1	1	7
Közösségi közlekedés problémái (nem megfelelő, hiányzó járatok)	3	2	1	1	0	7
Közösségi helyek hiánya	0	2	0	3	0	5
Csapadékvíz és belvíz probléma	3	0	1	0	0	4
<b>A kapcsolódások összesített erőssége</b>	<b>15</b>	<b>8</b>	<b>6</b>	<b>7</b>	<b>1</b>	

A fenti összefoglaló-értékelő tábla alapján, a problémák mérséklése szempontjából a Tisza-parti üdülőterület legfontosabb célkitűzése a Közművek és közlekedési infrastruktúra fejlesztése, valamint a Turisztikai potenciál fejlesztése. A városrészi problémákat ezt követően leginkább a Kulturális és közösségi élet, sportlehetőségek fejlesztése, valamint a Természeti és zöldfelületi fejlesztések, környezetvédelem és energiahatékonyság célkitűzés csökkentheti. Az egyes célokhoz kapcsolódó eredmények hozzájárulása a különböző problémákhoz eltérő mértékű, összességében a célok elérése kapcsán a közlekedési helyzet, valamint a közösségi helyek hiánya, zöldfelületi problémák várhatóan javulnak.

Kerekdomb	Városrészi szintű területi célok			
Városrészi szintű problémák	V1 Közművek és közlekedési infrastruktúra fejlesztése	V2 Turisztikai potenciál fejlesztése	V3 Természeti és zöldfelületi fejlesztések, környezetvédelem és energiahatékonyság	A kapcsolódások összesített erőssége
Zöldfelületek, parkok problémái, hiánya	0	1	3	4
Szennyvízelvezetés hiánya	3	0	1	4
Közlekedési infrastruktúra, kerékpárutak hiánya, leromlott állapota	3	1	0	4
Közösségi közlekedés problémái (nem megfelelő, hiányzó járatok)	3	2	1	6
Vasútállomás állapota	3	1	0	4
Közösségi helyek hiánya	0	1	0	1
Magas az itt élő lakosság körében az idők aránya	0	0	0	0
Csapadékvíz és belvíz probléma	3	0	1	4

Kerekdomb	Városrészi szintű területi célok			
Városrészi szintű problémák	V1 Közművek és közlekedési infrastruktúra fejlesztése	V2 Turisztikai potenciál fejlesztése	V3 Természeti és zöldfelületi fejlesztések, környezetvédelem és energiahatékonyság	A kapcsolódások összesített erőssége
A kapcsolódások összesített erőssége	15	6	6	

A fenti összefoglaló-értékelő tábla alapján, a problémák mérséklése szempontjából Kerekdomb legfontosabb célkitűzése a Közművek és közlekedési infrastruktúra fejlesztése. A városrészi problémákat ezt követően leginkább a Turisztikai potenciál fejlesztése, valamint a Természeti és zöldfelületi fejlesztések, környezetvédelem és energiahatékonyság célkitűzés csökkentheti. Az egyes célokhoz kapcsolódó eredmények hozzájárulása a különböző problémákhoz eltérő mértékű, összességében a célok elérése kapcsán a közlekedési helyzet, valamint a közműproblémák várhatóan csökkennek.

Tiszabög	Városrészi szintű területi célok					
Városrészi szintű problémák	V1 Közművek és közlekedési infrastruktúra fejlesztése	V2 Turisztikai potenciál fejlesztése	V3 Természeti és zöldfelületi fejlesztések, környezetvédelem és energiahatékonyság	V4 Kulturális és közösségi élet, sportlehetőségek fejlesztése	V5 Vállalkozások versenyképességének javítása	A kapcsolódások összesített erőssége
Nagy átmenő forgalom	3	1	1	0	0	5
Szennyvízelvezetés hiánya	3	0	1	0	0	4
Zöldfelületek, parkok problémái, hiánya	0	1	3	1	0	5

Tiszaécske	Városrészi szintű területi célok					
Városrészi szintű problémák	V1 Közművek és közlekedési infrastruktúra fejlesztése	V2 Turisztikai potenciál fejlesztése	V3 Természeti és zöldfelületi fejlesztések, környezetvédelem és energiahatékonyság	V4 Kulturális és közösségi élet, sportlehetőségek fejlesztése	V5 Vállalkozások versenyképességének javítása	A kapcsolódások összesített erőssége
Közösségi helyek hiánya, meglévők rossz állapota	0	2	0	3	0	5
Közlekedési infrastruktúra, kerékpárutak hiánya, leromlott állapota	3	2	0	1	1	7
Közösségi közlekedés feltételének hiányosságai	3	2	1	1	0	7
Vasútállomás állapota	3	1	0	0	0	4
Magas az idős lakosság aránya	0	0	0	1	0	1
Csapadék és belvíz probléma	3	0	1	0	0	4
<b>A kapcsolódások összesített erőssége</b>	<b>18</b>	<b>9</b>	<b>7</b>	<b>7</b>	<b>1</b>	

Forrás: Saját szerkesztés 2015.

A fenti összefoglaló-értékelő tábla alapján, a problémák mérséklése szempontjából Tiszaécske legfontosabb célkitűzése is a Közművek és közlekedési infrastruktúra fejlesztése. A városrészi problémákat ezt követően még a Turisztikai potenciál fejlesztése, célkitűzés csökkentheti. A Kulturális és közösségi élet, sportlehetőségek fejlesztése és a Természeti és zöldfelületi fejlesztések, környezetvédelem és energiahatékonyság célkitűzések az előzőektől valamivel csekélyebb mértékben járulnak hozzá a problémák megoldásához. Az egyes célokhoz kapcsolódó eredmények hozzájárulása a különböző problémákhoz eltérő mértékű, összességében a célok elérése kapcsán a közlekedési helyzet, valamint a közösségi helyek problémái várhatóan csökkennek.

23. táblázat: A városrészi szintű területi célok és adottságok kapcsolatai

Központi belterület	Városrészi szintű területi célok					
Városrészi szintű adottságok	V1 Közművek és közlekedési infrastruktúra fejlesztése	V2 Turisztikai potenciál fejlesztése	V3 Természeti és zöldfelületi fejlesztések, környezetvédelem és energiahatékonyság	V4 Közintézmények fejlesztése, minőségi szolgáltatások kialakítása	V5 Vállalkozások versenyképességének javítása	A kapcsolódások összesített erőssége
Magas népességszám	0	0	0	3	1	4
Jó közműellátottság	3	0	1	0	0	4
Ifjúsági közösségi terek jelenléte	0	2	0	3	0	5
Épített értékek	0	3	0	0	0	3
Közigazgatási és közszolgáltatási funkciók koncentrációja	0	2	0	3	1	6
Sportlétesítmények jelenléte	0	2	0	2	0	4
Zöldfelületek jelenléte	0	2	3	0	0	5
Vállalkozások (kiskereskedelmi, szolgáltatások stb.) nagy száma	2	1	0	0	3	6
Bölcsőde jelenléte	0	0	0	3	0	3
Tisza belterülettel határos szakasza, Holt-Tisza jelenléte	1	3	3	0	0	7
Foglalkoztatottak magas aránya	0	3	0	1	3	7
<b>A kapcsolódások összesített erőssége</b>	<b>6</b>	<b>18</b>	<b>7</b>	<b>15</b>	<b>8</b>	

Az értékelő táblázatból látható, hogy város célkitűzés tekintetében leginkább Turisztikai potenciál fejlesztése célkitűzés tekintetében épít adottságaira; majd a Közintézmények fejlesztése, minőségi szolgáltatások kialakítása célkitűzés alapot leginkább a meglévő legfontosabb települési erőforrásokra. A közművek és közlekedési infrastruktúra fejlesztése a városrészi adottságok csak kisebb részére és mérsékelt hangsúllyal építhet; ezen cél a meglévő adottságok szempontjából elsősorban városi szintű célnak tekinthető. Az adottságok és a célok viszonyában kiemelkedő a Holt-Tisza jelenléte, valamint, hogy a város közigazgatási és közszolgáltatási funkciói ebben a városrészben koncentrálnak és itt találhatók legnagyobb számban a vállalkozások, amelyek így a városrész legfontosabb adottságának tekinthetők, és amelyek további fejlesztése és minél szélesebb körű funkciókkal történő hasznosítása az egész város fejlődése szempontjából meghatározó lehet.

Tisza-parti üdülőterület	Városrészi szintű területi célok					
Városrészi szintű adottságok	V1 Közművek és közlekedési infrastruktúra fejlesztése	V2 Turisztikai potenciál fejlesztése	V3 Természeti és zöldfelületi fejlesztések, környezetvédelem és energiahatékonyság	V4 Kulturális és közösségi élet, sportlehetőségek fejlesztése	V5 Vállalkozások versenyképességének javítása	A kapcsolódások összesített erőssége
Tisza jelenléte	1	3	3	1	0	8
Gyógyvíz/termálvíz jelenléte	3	3	3	1	0	10
Tisza-parti Gyógy- és Élményfürdő és létesítményei, Barack Hotel&Spa, vendéglátóhelyek és szálláshelyek	1	3	0	1	3	8
Szabad strand	0	3	3	1	0	7
Zöldfelületek, galériaerdők	0	1	3	1	0	5
Gyermekvasút	2	2	0	0	0	4
Magas a felsőfokú végzettségűek aránya	0	3	0	0	3	6
<b>A kapcsolódások összesített erőssége</b>	<b>7</b>	<b>18</b>	<b>12</b>	<b>5</b>	<b>6</b>	

Az értékelő táblázatból látható, hogy város célkitűzés tekintetében leginkább Turisztikai potenciál fejlesztése célkitűzés tekintetében épít adottságaira; majd a Természeti és zöldfelületi fejlesztések, környezetvédelem és energiahatékonyság célkitűzés alapoz leginkább a meglévő legfontosabb települési erőforrásokra. A Kulturális és közösségi élet, sportlehetőségek fejlesztése az adottságok csak kisebb részére és mérsékelt hangsúllyal építhet; ezen cél a meglévő adottságok szempontjából elsősorban városi szintű célnak tekinthető. Az adottságok és a célok viszonyában kiemelkedő, hogy a város gyógy/termálvízzel, a termálvízre épülő turisztikai szolgáltatókkal, élményfürdőkkel, vendéglátóhelyekkel és szálláshelyekkel rendelkezik, valamint a Tisza vonulatának köszönhetően Szabad strand is található a városrészben, amelyek így a városrész legfontosabb adottságának tekinthetők, és amelyek további fejlesztése és minél szélesebb körű funkciókkal történő hasznosítása az egész város fejlődése szempontjából meghatározó lehet.

Kerekdomb	Városrészi szintű területi célok			
Városrészi szintű adottságok	V1 Közművek és közlekedési infrastruktúra fejlesztése	V2 Turisztikai potenciál fejlesztése	V3 Természeti és zöldfelületi fejlesztések, környezetvédelem és energiahatékonyság	A kapcsolódások összesített erőssége
Gyógyvíz/termálvíz jelenléte	3	3	3	9
Kerekdombi Termálfürdő és létesítményei, valamint egyéb vendéglátóhelyek és szálláshelyek	1	3	0	4
Vasútállomás	3	1	0	4
Kerékpárút	3	1	0	4
<b>A kapcsolódások összesített erőssége</b>	<b>10</b>	<b>8</b>	<b>3</b>	

Az értékelő táblázatból látható, hogy város célkitűzés tekintetében leginkább Közművek és közlekedési infrastruktúra fejlesztése célkitűzés tekintetében épít adottságaira; majd a Turisztikai potenciál fejlesztése célkitűzés alapoz leginkább a meglévő legfontosabb települési erőforrásokra. Természeti és zöldfelületi fejlesztések, környezetvédelem és energiahatékonyság az adottságok csak kisebb részére és mérsékelt hangsúllyal építhet; ezen cél a meglévő adottságok szempontjából elsősorban városi szintű „ágazati” célnak tekinthető. Az adottságok és a célok viszonyában kiemelkedő, hogy a város gyógy/termálvízzel, valamint a termálvízre épülő turisztikai szolgáltatókkal, vendéglátóhelyekkel és szálláshelyekkel rendelkezik, kerékpárral akár a városközpontból is elérhető, illetve vasútállomás is található a városrészben, amelyek így a városrész legfontosabb adottságának tekinthetők, és amelyek további fejlesztése és minél szélesebb körű funkciókkal történő hasznosítása az egész város fejlődése szempontjából meghatározó lehet.

Tiszabög	Városrészi szintű területi célok					
Városrészi szintű adottságok	V1 Közművek és közlekedési infrastruktúra fejlesztése	V2 Turisztikai potenciál fejlesztése	V3 Természeti és zöldfelületi fejlesztések, környezetvédelem és energiahatékonyság	V4 Kulturális és közösségi élet, sportlehetőségek fejlesztése	V5 Vállalkozások versenyképességének javítása	A kapcsolódások összesített erőssége
Mezőgazdasági, ipari területek	0	2	1	0	3	6
Játszótér, labdarúgópálya jelenléte	0	0	1	3	0	4
Kincsem-part	1	3	3	1	0	8
Vasútállomás	3	1	0	0	0	4
Kerékpárút	3	1	0	1	0	5
Szálláshely és rendezvényház	0	3	0	1	0	4
<b>A kapcsolódások összesített erőssége</b>	<b>7</b>	<b>10</b>	<b>5</b>	<b>6</b>	<b>3</b>	

Forrás: Saját szerkesztés 2015.

Az értékelő táblázatból látható, hogy város célkitűzés tekintetében leginkább Turisztikai potenciál fejlesztése célkitűzés tekintetében épít adottságaira; majd a Közművek és közlekedési infrastruktúra fejlesztése célkitűzés alapon leginkább a meglévő legfontosabb települési erőforrásokra. Vállalkozások versenyképességének javítása az adottságok csak kisebb részére és mérsékelt hangsúllyal építhet; ezen cél a meglévő adottságok szempontjából elsősorban városi szintű „ágazati” célnak tekinthető. Az adottságok és a célok viszonyában kiemelkedő, hogy itt található a Kincsem-part, illetve a városrész mezőgazdasági és iparterületekkel rendelkezik, amelyek így a városrész legfontosabb adottságának tekinthetők, és amelyek további fejlesztése és minél szélesebb körű funkciókkal történő hasznosítása az egész város fejlődése szempontjából meghatározó lehet.

### 6.2.2 A célok logikai összefüggései

Jelen fejezetben a stratégiában meghatározott városi és városrészi célok között azonosítható összefüggéseit mutatjuk be. Az alábbi összesítő táblában azt vizsgáljuk, hogy az egyes területi/városrészi célok teljesülése milyen mértékben segíti elő települési léptékű célok megvalósulását. Az alábbi táblázatban a tematikus és területi célok közötti összefüggések erősségét egy 0-3 skálán azonosítottuk, ahol a „0” a kapcsolódás hiányát, míg a „3” érték az erős kapcsolódást jelöli.

Az alábbi, a különböző célok logikai összefüggéseit összesítő ábra alapján a következő főbb megállapításokat tehetjük:

A városrészi célok elsősorban A helyi gazdaság, kiemelten a turizmus fejlesztése, foglalkoztatottság növelése tematikus célt támogatják, azonban ettől kevéssel marad csak el a Fenntartható, élhető, minőségi környezet kialakítása, energiafelhasználás racionalizálása cél. A másik két tematikus célhoz a városrészi fejlesztési célok az előbb említettektől jóval kevésbé járulnak hozzá. A központi belterület fejlesztési céljai összességében jelentősebben járulnak hozzá a város fejlődéséhez, mint az egyéb városrészek fejlesztési céljai. A Népességmegtartó képesség javítása az életkörülmények és életkilátások javításával, társadalmi egyenlőtlenségek megszüntetése tematikus cél eléréséhez szintén elsősorban a központi belterület fejlődési céljai járulnak hozzá, azonban a többi városrész fejlesztési céljai csak kismértékben maradnak el tőle. A tematikus célok eléréséhez az egyes városrészek megközelítőleg azonos erősséggel járulnak hozzá, a célok kitűzése biztosítja a város kiegyensúlyozott területi fejlődését.



24. táblázat: A települési célok logikai összefüggései

Városrészi célok	Városi szintű középtávú tematikus célok				
	T1. Népességmegtartó képesség javítása az életkörülmények és életkilátások javításával, társadalmi egyenlőtlenségek megszüntetése	T2. Humán erőforrás fejlesztése és közösségfejlesztés, közigazgatás fejlesztése	T3. Fenntartható, élhető, minőségi környezet kialakítása, energiafelhasználás racionalizálása	T4. A helyi gazdaság, kiemelten a turizmus fejlesztése, foglalkoztatottság növelése	A kapcsolódások összesített erőssége
Központi belterület					
V1. Közművek és közlekedési infrastruktúra fejlesztése	1	1	3	1	6
V2 Turisztikai potenciál fejlesztése	0	0	1	3	4
V3 Természeti és zöldfelületi fejlesztések, környezetvédelem és energiahatékonyság	0	0	3	1	4
V4 Közintézmények fejlesztése, minőségi szolgáltatások kialakítása	3	3	0	1	7
V5 Vállalkozások versenyképességének javítása	1	0	1	3	5
<b>A kapcsolódások összesített erőssége</b>	<b>5</b>	<b>4</b>	<b>8</b>	<b>9</b>	

Városrészi célok	Városi szintű középtávú tematikus célok				
	T1. Népeségmegtartó képesség javítása az élethelyi körülmények és élethelyi körülmények javításával, társadalmi egyenlőtlenségek megszüntetése	T2. Humán erőforrás fejlesztése és közösségfejlesztés, közigazgatás fejlesztése	T3. Fenntartható, élhető, minőségi környezet kialakítása, energiafelhasználás racionalizálása	T4. A helyi gazdaság, kiemelten a turizmus fejlesztése, foglalkoztatottság növelése	A kapcsolódások összesített erőssége
Tisza-parti üdülőterület					
V1. Közművek és közlekedési infrastruktúra fejlesztése	1	1	3	1	6
V2 Turisztikai potenciál fejlesztése	0	0	1	3	4
V3 Természeti és zöldfelületi fejlesztések, környezetvédelem és energiahatékonyság	0	0	3	1	4
V4 Kulturális és közösségi élet, sportlehetőségek fejlesztése	1	3	0	0	4
V5 Vállalkozások versenyképességének javítása	1	0	1	3	5
<b>A kapcsolódások összesített erőssége</b>	<b>3</b>	<b>4</b>	<b>8</b>	<b>8</b>	

Városrészi célok	Városi szintű középtávú tematikus célok				
	T1. Népeségmegtartó képesség javítása az élethelyváltoztatások javításával, társadalmi egyenlőtlenségek megszüntetése	T2. Humán erőforrás fejlesztése és közösségfejlesztés, közigazgatás fejlesztése	T3. Fenntartható, élhető, minőségi környezet kialakítása, energiafelhasználás racionalizálása	T4. A helyi gazdaság, kiemelten a turizmus fejlesztése, foglalkoztatottság növelése	A kapcsolódások összesített erőssége
Kerekdomb					
V1. Közművek és közlekedési infrastruktúra fejlesztése	1	1	3	1	6
V2 Turisztikai potenciál fejlesztése	0	0	1	3	4
V3 Természeti és zöldfelületi fejlesztések, környezetvédelem és energiahatékonyság	0	0	3	1	4
<b>A kapcsolódások összesített erőssége</b>	<b>1</b>	<b>1</b>	<b>7</b>	<b>5</b>	

Városrészi célok	Városi szintű középtávú tematikus célok				
	T1. Népességmegtartó képesség javítása az életkörülmények és életkilátások javításával, társadalmi egyenlőtlenségek megszüntetése	T2. Humán erőforrás fejlesztése és közösségfejlesztés, közigazgatás fejlesztése	T3. Fenntartható, élhető, minőségi környezet kialakítása, energiafelhasználás racionalizálása	T4. A helyi gazdaság, kiemelten a turizmus fejlesztése, foglalkoztatottság növelése	A kapcsolódások összesített erőssége
Tiszabög					
V1. Közművek és közlekedési infrastruktúra fejlesztése	1	1	3	1	6
V2 Turisztikai potenciál fejlesztése	0	0	1	3	4
V3 Természeti és zöldfelületi fejlesztések, környezetvédelem és energiahatékonyság	0	0	3	1	4
V4 Kulturális és közösségi élet, sportlehetőségek fejlesztése	1	3	0	0	4
V5 Vállalkozások versenyképességének javítása	1	0	1	3	5
<b>A kapcsolódások összesített erőssége</b>	<b>3</b>	<b>4</b>	<b>8</b>	<b>8</b>	
<b>Kapcsolódások erőssége mindösszesen</b>	<b>12</b>	<b>13</b>	<b>31</b>	<b>27</b>	

Forrás: Saját szerkesztés 2015.

### 6.2.3 A stratégia megvalósíthatósága

A stratégia megvalósíthatósága számos külső és belső tényezőtől függ; ezek egy részét az önkormányzat közvetlenül biztosíthatja, más részére jelentős befolyása van, míg a tényezők jelentős része az önkormányzat tevékenységétől részben vagy egészben független adottságként jelentkezik. A legtöbb ilyen tényezővel kapcsolatban kockázatokat is azonosíthatunk, ezeket lásd részletesen a 7. „A stratégia megvalósításának főbb kockázatai” fejezetben. A megvalósítást befolyásoló legfontosabb tényezők:

- Partnerségi viszonyok: a megvalósítás alapfeltétele, hogy a város az összes érdekelt fél támogatását élvezze, és mind saját polgáraival, mind pedig járási, megyei és központi kormányzati partnereivel kölcsönös előnyökön nyugvó, a problémák megoldására koncentrálnak, kreatív párbeszédet folytasson. A partnerség kiépítése már a tervezés során megkezdődik, és a végrehajtás során a különböző ágazati partnerek bevonásával teljesebbé válik. A partnerségi kérdéseket a 8.2 „Az ITS megvalósításának szervezeti keretei” című fejezet fejti ki.
- Felelős vezetés: a stratégia megvalósításához – tekintettel a döntéshozói és operatív feladatok számosságára – felelős és aktív városvezetésre, és jól képzett, tájékozott operatív munkatársakra van szükség. A megfelelő szervezet és személyi állomány a biztosítéka annak, hogy a szükséges döntések megfelelő időben és megfelelő tartalommal megszülessenek, és a döntések alapján az operatív végrehajtó szervezet világos hatáskörökkel dolgozzon a megvalósításon. A vezetés és irányítás feladatait részletesen a 8.2 „Az ITS megvalósításának szervezeti keretei” tárgyalja.
- Nyomon követés, rugalmas tervezés: a változó társadalmi-gazdasági körülményekhez történő alkalmazkodás követelménye szükségessé teszi, hogy a stratégia elfogadása után is lehetséges rugalmasan tudjon alkalmazkodni a lehetőségekhez, külső adottságokhoz. Ehhez monitoring és kontrolling rendszer működtetése szükséges, amely lehetővé teszi a megvalósulás nyomon követését, az akadályozó tényezők azonosítását és megfelelő intézkedések meghozatalát. A monitoring és kontrolling témakörét a 8.5 „Monitoring rendszer kialakítása” című fejezet tartalmazza.
- Pénzügyi tervezés, pénzügyi források: a megvalósítás alapvető feltétele a pénzügyi források megfelelő időben történő rendelkezésre állása. Míg az előkészítés feladatai során ezek elsősorban önkormányzati források, addig a megvalósítás – tekintettel a szűkös belső anyagi lehetőségekre – elsősorban külső forrásokra támaszkodhat. A források biztosításának körülményeit, ütemezését és azok nagyságrendjét a 4.5 „A fejlesztések ütemezése”, valamint a 4.6 „A fejlesztések összehangolt, vázlatos pénzügyi terve” című fejezet tartalmazza.

### 6.2.4 A célok megvalósítása érdekében tervezett tevékenységek egymásra gyakorolt hatása

Jelen fejezetben a stratégiában meghatározott, az önkormányzat döntése értelmében a 2020-ig terjedő időszakban prioritást élvező fejlesztések között azonosítható logikai összefüggéseit mutatjuk be. A mellékletek között szereplő összesítő táblában azt vizsgáljuk, hogy az egyes beavatkozások milyen mértékben kapcsolódnak más beavatkozásokhoz, mennyiben segítik, vagy éppen rontják azok eredményességét. Az alábbi táblázatban a beavatkozások közötti összefüggések erősségét egy -2 – 0 – +2 skálán azonosítottuk, ahol a „0” a kapcsolódás hiányát, a -2 az erős negatív hatást, míg a „+2” érték az erős pozitív kapcsolódást jelöli.

Az alábbi, a beavatkozások logikai összefüggéseit összesítő ábra alapján a következő főbb megállapításokat tehetjük:



- A település mérete, szükségletei alapján a projektek minimális mértékben hatnak egymásra közvetlenül, csekély, leginkább közvetett hatás érzékelhető.
- Egyrészt a Tiszakécske és térsége Alapszintű Járóbeteg Szakrendelő fejlesztése. projekt járul hozzá legjelentősebb mértékben a város más beavatkozásainak eredményeihez, tekintettel arra, hogy a Városközpont közszolgáltatásainak lényeges eleme, amely az anti-szegregációs intézkedésekhez is hozzájárul, emellett a kerékpárút létesítmények, valamint a térfigyelő kamerarendszer kialakítására is hatással van. A Szakrendelő fejlesztése a lakossági egészségi állapotának javításához járul hozzá, amely alapvető fontosságú anti-szegregációs szempontból. A Szakrendelő jelentősége miatt fontos, hogy megfelelően megközelíthető legyen, kerékpárral is, így megadja a kerékpárutak fejlesztésének szükségességét, valamint a rongálás megelőzése érdekében szükséges a Szakrendelő közelében térfigyelő kamera telepítése.
- A Meglevő kerékpárút-hálózat felújítása, új kerékpárutak építése c. projekt jelentős mértékben tudna hozzájárulni a többi intézményfejlesztési, gazdaságfejlesztési beavatkozáshoz, mivel javítaná a közszolgáltatásokhoz, gazdálkodó szervezetekhez való hozzáférést.
- A Belterületi csapadékvíz-elvezetés III. ütem a belterületi akcióterületek területileg érintett projektjeihez közvetve hozzájárul a káros hatások megelőzésével.
- A legtöbb fejlesztési elképzelés a Városközpont akcióterület fejlődéséhez járul hozzá, mivel ott található az érintett területek, közszolgáltatási intézmények, ezt követően az intézmény-felújítások a Térfigyelő kamerarendszer kialakítása c projektet segítik elő, mivel ezek telepítése szükséges a felújított intézmények és környezetének megóvásához.
- A turizmus szempontjából kiemelkedően jelentős Tisza-parti akcióterület fejlődéséhez is jelentős számú projekt járul hozzá (pl. turisztikai fejlesztések, közttereket érintő beruházások, a szennyvízcsatornázás, kerékpáros létesítmények). A tervezett közterület-fejlesztésekkel, közlekedési infrastrukturális beruházásokkal, attrakciófejlesztésekkel a terület turisztikai szempontból vonzóbbá válik, várhatóan növekszik a vendégforgalom, a közösségi rendezvényekkel pedig a közösségi élet is fellendül.
- A külön kulcsprojektként feltüntetett infrastrukturális beavatkozások az akcióterületi projektek megvalósulásához járulnak hozzá jelentősen, mivel azok részét képezik.
- A legtöbb projektnek más beavatkozásokra nincs hatása, a fejlesztések ágazati jellegű, speciális problémák kezelését célozzák.



## 7 A stratégia megvalósíthatóságának főbb kockázatai

A kockázatelemzés a kockázatmenedzselési eljárásban a lehetséges kockázatok azonosítása, csoportosítása és értékelése a projekttel kapcsolatban. E résztvevénység során a kockázatok bekövetkezési valószínűségét, okozott hatását, illetve a kockázat bekövetkeztének elkerülésére, illetve hatásának csökkentésére teendő intézkedéseket vizsgáljuk. Az ITS készítés során a megvalósítással kapcsolatban az alábbi kockázati csoportok azonosíthatók:

- pénzügyi-gazdasági: a projektek előkészítését és megvalósítását biztosító pénzügyi-gazdasági tényezők egyrészt az önkormányzat részéről, mint pl. az önkormányzat finanszírozási forrásainak rendelkezésre állása, az önkormányzat likviditási helyzete, másrészt az önkormányzatra ható ilyen típusú makrogazdasági tényezők, pl. az infláció alakulása.
- jogi-intézményi kockázatok: a projektek előkészítését és megvalósítását befolyásoló olyan típusú kockázatok, amelyek a jogszabályi környezetből, előírásokból vagy pedig az önkormányzati vagy érintett állami intézményi változásokból, szabályozásból adódnak, mint pl. a közbeszerzési kockázat, természetvédelmi szabályozás hatásai.
- műszaki kockázatok: a projektek előkészítését és megvalósítását befolyásoló műszaki, technikai jellegű kockázatok, mint pl. a műszaki kivitelezési problémák felmerülése, a megvalósítás helyszínének problémás adottságai stb.
- társadalmi kockázatok: a projektek előkészítését és megvalósítását befolyásoló lakossági reakciók, társadalmi csoportok reakciói pl. lakossági ellenállás a tervezett projekttel szemben, vagy a foglalkoztatási projektekben résztvevők esetleges negatív hozzáállása, amely veszélyeztetheti a projektmegvalósítást.

**25. táblázat: A stratégia megvalósíthatóságának főbb kockázatai**

Kockázat megnevezése	Érintett városi cél	Valószínűség (magas; közepes; alacsony)	Hatás mértéke (jelentős; közepes; alacsony)	Kockázatkezelés módja
1. A jogszabályi környezet kedvezőtlen irányba változása (pl. OTRT övezetek kialakítása ellentétes a helyi fejlesztési elképzelésekkel)	T1, T2,T3,T4	magas	jelentős	Az jogszabályi változások folyamatos figyelemmel kísérése Rugalmas, gyors reagálás a megváltozó jogszabályi körülményekhez
2. Közbeszerzési eljárásokból adódó kockázatok (időbeli elhúzóadások)	T1, T2,T3,T4	közepes	közepes	Az eljárásrend szigorú betartása minden érintett részéről A közbeszerzési dokumentumok megfelelő szakmai előkészítettségének biztosítása



Kockázat megnevezése	Érintett városi cél	Valószínűség (magas; közepes; alacsony)	Hatás mértéke (jelentős; közepes; alacsony)	Kockázatkezelés módja
3. Hatósági dokumentumok (pl. műszaki engedélyek) hiánya, késése	T1,T2,T3,T4	közepes	közepes	A hatósági dokumentumok ügyintézési időkereteinek figyelembe vétele Esetleges késésre, csúszásra előre felkészülés már az előkészítés során
4. Érintett állami szervezetekkel való érintettség (pl. Nemzeti Park Igazgatóság), kapcsolódó szigorú szabályozás	T3,T4	magas	jelentős	A tervezett fejlesztési elképzelések minél korábbi szintű egyeztetése az érintett állami szervezetekkel a megvalósíthatóság érdekében Az érintett állami szervezetekkel partneri kapcsolat kialakítása, fenntartása
5. Az önkormányzat a fejlesztések megvalósításakor nem veszi figyelembe az ITS-ben foglaltakat, a szükséges teendőket (pl. anti-szegregációs terv elemei)	T1,T2,T3,T4	közepes	jelentős	A megvalósítás figyelemmel kísérésére felelős kinevezése A kötelező jogszabály által előírt felülvizsgálaton kívül negyedéves testületi beszámoló az előrehaladásról.
6. Saját forrás előteremtésének kockázata	T1,T2,T3,T4	közepes	jelentős	Alternatív forráslehetőségek felkutatása
7. Hazai illetve Európai Unió fejlesztési források elmaradása	T1,T2,T3,T4	közepes	jelentős	A forrás lehívás késedelmére való felkészülés
8. Önkormányzat likviditási problémái	T1,T2,T3,T4	közepes	közepes	A projektköltségek likviditási tervbe illesztése Folyamatos likviditás biztosítása
9. A tervezett projektek megvalósítási költsége jóval meghaladja a tervezett mértéket (pl. az inflációnak köszönhetően)	T3,T4	közepes	közepes	Részletes projekttervek, átgondolt műszaki tervek, költségvetések készítése Tartalékkeret meghatározása
10. A megvalósításhoz szükséges szakemberek hiánya	T4	alacsony	közepes	Az Önkormányzat feladata, hogy megfelelő külső és belső szakmai háttérrel biztosítson
11. Előre nem látható műszaki problémák	T1,T2,T3,T4	magas	jelentős	Részletes tanulmánytervek készítése, alapos helyszínteljesítés Megfontolt projekthelyszín választás
12. Műszaki tervek nem állnak rendelkezésre a szükséges időben	T1,T2,T3,T4	közepes	közepes	Az Önkormányzat a lehetőségei szerint a műszaki tervek időben elkészítteti A tervezői szerződésbe szankciók beépítése az időbeni csúszásra
13. Nem megfelelő műszaki	T1,T2,T3,T4	közepes	közepes	A tervezők és kivitelezők



Kockázat megnevezése	Érintett városi cél	Valószínűség (magas; közepes; alacsony)	Hatás mértéke (jelentős; közepes; alacsony)	Kockázatkezelés módja
tervek vagy kivitelezés				kiválasztása során kiemelt figyelem fordítása a szakmai alkalmasság, megfelelő referenciák meglétére.
14. Többletmunka felmerülése	T1,,T3,T5	közepes	közepes	Esetleges többletmunkára felkészülés már az előkészítés során
15. A projektekbe bevont célcsoport negatív hozzáállása, részvétel felmondása a projekt megvalósítás során	T2	közepes	jelentős	Lehetőség szerint elkötelezett személyek bevonása a célcsoportba A célcsoport tagok számára szankciók beépítése a részvétel felmondása
16. Az indikátorok teljesítése nem lehetséges	T1,T2,T4	közepes	jelentős	Teljesíthető és mérhető indikátorok meghatározása
17. A fejlesztési programokhoz szükséges befektetők, partnerek hiánya	T3,,T4	közepes	közepes	Megfelelő marketing és promóciós tevékenységek, a befektetési lehetőségek kapcsán
18. Társadalmi szempontok kockázata: lakossági ellenállás, negatív közvélemény	T3	közepes	közepes	Magas szintű partnerség biztosítása Folyamatos kommunikáció a lakossággal, helyi fórumok szervezése Lakosság és érintett szervek minél szélesebb körű és részletesebb tájékoztatása, illetve bevonása a folyamatokba már a projektek tervezési fázisában.

Forrás: Saját szerkesztés 2015.



8. ábra: A kockázatok valószínűségei és hatásai

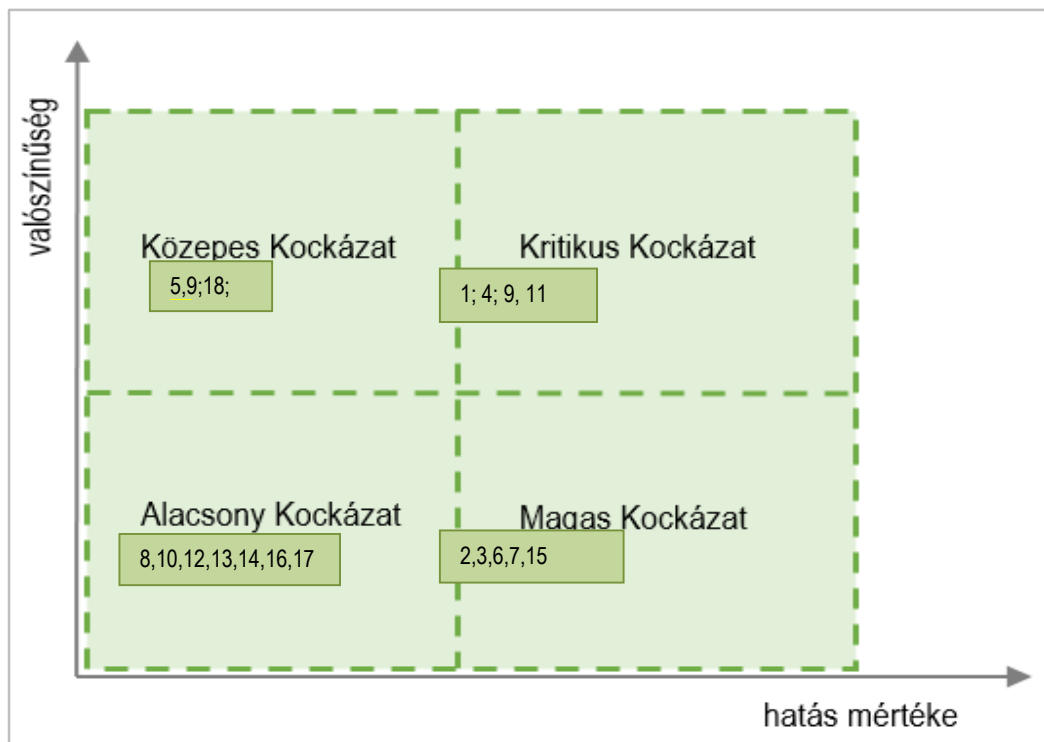

Forrás: Saját szerkesztés 2015.

## 8 A megvalósítás eszközei és nyomon követése

### 8.1 A célok elérését szolgáló fejlesztési és nem beruházási jellegű önkormányzati tevékenységek

#### ■ KISZÁMÍTHATÓ ÉS TRANSPARENS SZABÁLYOZÁSI KÖRNYEZET

A stratégia céljainak elérését biztosító fejlesztéseket alapvetően meghatározza azok környezete, amely esetében a természeti és infrastrukturális környezet mellett meghatározó szerepet tölt be a helyi önkormányzat és annak szabályozási gyakorlata. A pénzügyi erőforrások tudatos felhasználásából származó vélelmezett hatásokat sokszorosan felülmúlhatja az önkormányzat a hatáskörébe rendelt szabályozási eszközök tudatos alkalmazásával, ám ennek ellenkezője is igaz: a megfelelő és támogató szabályozás hiánya ellehetetleníti, megghiúsíthatja a pénzügyi eszközökre alapozott fejlesztéseket.

Ezért a stratégia sikeres megvalósításához elengedhetetlen az önkormányzat konzisztens és kiszámítható jogalkotói és jogalkalmazói magatartása, az átlátható, támogató adminisztratív és szabályozási környezet biztosítása és fenntartása, legyen szó akár milliárdos befektetésekről, akár a szociális segély igénybevételéről. A helyi gazdaságpolitika céljait világosan meg kell fogalmazni, meg kell határozni a célok megvalósításához szükséges támogató jogi, szabályozási lépéseket, és tudatosan, következetesen végre is kell hajtani azokat.



**A tervezett fejlesztési elképzeléseknek megfelelően kell a településrendezési eszközöket, a területek művelési ágait alakítani, szükség esetén azokat módosítani.**

Az önkormányzatnak a helyi gazdaság szabályozásában, valamint a gazdasági tevékenységekhez kötött adminisztratív és engedélyezési eljárások során tanúsított kiszámítható és átlátható magatartása csökkenti a gazdasági bizonytalanságot és a befektetések kockázatát.

■ TERVALKU

A tervalku az a városfejlesztési eszköz a helyi önkormányzat kezében, amellyel ösztönözheti a magántőke részvételét a közösségi célú fejlesztési programok megvalósításában ennek kereteit a szabályozási terv illetve a helyi építési szabályzat megfelelő részében helyi rendeletekben rögzíteni kell.

■ TUDATOS INGATLAN- ÉS KAPACITÁSGAZDÁLKODÁS

Felesleges, kihasználatlan kapacitásaival, illetve a tevékenység-racionalizálás során felszabaduló kapacitásokkal gazdálkodnia kell az önkormányzatnak. Ilyen felszabaduló kapacitás lehet többek között egy funkcióváltás alatt álló, időlegesen használaton kívüli ingatlan, amelyben teret lehet engedni annak közösségi, vagy civil szervezetek által történő időleges hasznosítására (pl. az eladás vagy felújítás megkezdésének időpontjáig). Ugyanilyen módon célszerű a folyamatosan használaton kívüli, az önkormányzat tevékenysége szempontjából funkcióval nem rendelkező ingatlanok hasznosítása. Hasonló módon lehet eljárni más olyan eszközök, erőforrások esetében (pl. gépkocsi, hangtechnikai és informatikai eszközök stb.), amelyek időszakosan hasznosíthatóak, és azokkal úgy termelhetünk mások számára értéket, hogy az önkormányzat számára annak nem jelentkezik közvetlen költsége.

Ezzel a jólét pusztá javításán felül többek között támogatható a stratégia megvalósítását is segítő, de önmagukban is jelentőséggel bíró kulturális, vagy közösségi értékek létrejötte.

■ HATÉKONY ÉS KÖVETKEZETES VÁROSMARKETING TEVÉKENYSÉG, POZITÍV ARCULAT ÉS IDENTITÁS ERŐSÍTÉSE

A városfejlesztési stratégia céljainak kijelölésével párhuzamosan be kell azonosítani a fejlesztések potenciális érintettjeit, megkülönböztetve a haszonélvezőket és potenciális kárvallottakat. Az érintettek közül az alábbi célcsoportokra kell intenzív városmarketing akciókat irányozni:

- városban befektetni szándékozó vállalatok és személyek,
- a városban gazdasági tevékenységet folytató szervezetek,
- turistaként a városba látogatók,
- a város és a környező települések lakossága.

■ TANULMÁNYOK, JAVASLATOK ELKÉSZÍTÉSE

Beépítési javaslatok és tervek elkészítése annak érdekében, hogy pontos képet kapjanak a városlakók, az önkormányzat és a projektekbe később bevont tervező, befektetők. Előre tervezhetők és paraméterezhetők legyenek az adott projekt elemei, adott esetben a teljes átfogó fejlesztés kulcsprojektjei. Összefüggéseiben vizsgálható legyen az egyes projektek megvalósításának hatása a városra, és időben fel lehessen készülni az esetleges kedvezőtlen változások ellensúlyozására. **A beépítési javaslatok, tanulmánytervek (pl. a Tisza-parti akcióterület turisztikai célú tanulmányterve) elősegítik az ismert helyi magán és**



**önkormányzati fejlesztési elképzelések szakmai-műszaki összehangolását, a pályázati források hatékony és célzott települési felhasználását, ösztönzik a vállalkozásokat, civil szervezeteket tevékenységük hozzákapcsolására.**

#### ■ VÁROSMARKETING

A hatékony és következetes városmarketing-tevékenység, a pozitív arculat- és identitáserősítés csak kedvező hatással lehet a város gazdasági életére. A fejleszteni kívánt ágazathoz és célcsoporthoz kell alakítani a marketingstratégiát, valamint meg kell teremteni a kommunikáció megfelelő felületeit.

A városi marketingstratégia a település versenyképességének, komparatív előnyeinek, vonzerejének feltárásában, a településről alkotott kép javításában hivatott közreműködni. A marketingstratégia célcsoportjai:

- Helyi lakosság és a vonzáskörzethez tartozó települések lakossága;
- A városban befektetni szándékozó vállalatok, gazdasági társaságok;
- A városban működő gazdasági társaságok, vállalkozások;
- Városba látogató turisták.

Kiemelten fontos a **települési turisztikai koncepció kialakítása**, amely (különösen a tervezett gyógyhelyhez kapcsolódóan) tartalmazza az önkormányzati, magán és civil fejlesztési elképzeléseket az egyéb meglévő és tervezett attrakciók mellett, meghatározza a város arculatát, az annak kialakításához szükséges elemeket, összehangolja a turizmushoz kapcsolódó tevékenységeket, valamint összekapcsolja a helyi lehetőségeket a térségi attrakciókkal.

#### ■ TURISZTIKAI SZAKMAI SZERVEZET, FÓRUM LÉTREHOZÁSA

A város turisztikai szerepének erősítésében nagy szerepet játszhatna egy turisztikai szakmai szervezet létrehozása, amelynek tagjai ötleteikkel, tudásukkal segíthetnék a város marketing munkáját és PR tevékenységét.

#### ■ A LAKOSSÁG TEVÉKENY BEVONÁSA, CIVIL KEREKASZTAL

A lakókörnyezet építését, szépítését szolgáló megmozdulások szervezése, a civil szervezetek ösztönzése, támogatása fontos hajtóerő lehet a lakóközösség számára az adott fejlesztés és pl. egy összefüggő rendszert jelentő akcióterv elfogadásában. **A civil szervezetek tevékenységének szélesebb körű ismertsége, tevékenységük egymással és az önkormányzattal történő összehangolása érdekében civil koncepció, illetve civil kerekasztal kialakítása szükséges.** Az ITS megvalósítása érdekében a civil szervezetekkel való (akár formalizált) együttműködés rendkívül fontos és hasznos, a civil szervezetek megismerhetősége érdekében a települési honlapon megjelenésük javasolt.

Az ITS-hez kötődő marketing akciók jellemzője a stratégia filozófiájának megfelelően az ágazat- és területspecifikus szemléletmód párhuzamos alkalmazása, valamint a rendszerszemlélet és a mérhetőség. Mindennek eléréséhez fontos egy, a város képéhez és fejlődési elképzeléseihez illő szlogen és jelkép-rendszer kialakítása, továbbá az egységes arculat alkalmazása.



### ■ MAGÁNTŐKE MOZGÓSÍTÁSA ÖNKORMÁNYZATI ESZKÖZÖKKEL

A magánszféra bevonása a helyi fejlesztésekbe, a velük való együttműködés célja a helyi foglalkoztatottság javítása, a munkanélküliség csökkentése, amely egyben a helyi iparüzési adó növekedésével is járhat.

A magánszféra fejlesztői számára az önkormányzat többek között kedvező üzleti infrastruktúra biztosításával nyújthat támogató környezetet, Tiszakécskén ilyen lesz a tervezett Ipari Park, amelynek kialakítása tervezett jelen ITS keretében.

A helyi gazdasági szervezetek, vállalkozások együttműködési, beruházási szándékai, a befektetők vonzása fokozható helyi kedvezmények felkínálásával:

- kedvezményes árú önkormányzati tulajdonú telekbiztosítás
- adókedvezmények, az iparüzési adó meghatározott idejű mérséklése vagy elengedése az ingatlanadó mérséklésével (megfelelve az uniós és hazai adószabályoknak) új munkahelyteremtő beruházások esetén,
- a fejlesztési területeken működő vállalkozásoknak tartós bérletre tett ajánlat az önkormányzat részéről.

A magántőke bevonását a fejlesztendő területekre vonatkozó beépítési javaslatok, tanulmánytervek nagymértékben elősegíthetik, ezek szemléltetik a befektetők számára a város összehangolt középtávú fejlesztési elképzeléseit.

Az önkormányzat a magánszférával való szervezett együttműködés érdekében vállalkozói fórum kialakítását tervezi, amelynek keretében a helyi vállalkozások fejlesztési elképzeléseinek és az önkormányzat támogatási lehetőségeinek egyeztetésére kerül sor.

Az önkormányzat jelen ITS előkészítő munka során felmérte a helyi turisztikai vállalkozások fejlesztési elképzeléseit, amelyek a 4. fejezet projektjei között feltüntetésre kerültek.

## 8.2 Az ITS megvalósításának szervezeti keretei

### 8.2.1 A városfejlesztés jelenlegi szervezeti rendszere

Tiszakécske városban a városfejlesztéssel kapcsolatos döntési jogkörrel a Képviselő-testület rendelkezik. A **képviselő-testület** az általa elfogadott rendeletek és határozatok révén dönt többek között az erre célra rendelkezésre álló pénzeszközök nagyságáról, az egyes ilyen jellegű pályázatokhoz szükséges önerő biztosításáról. Ezen túlmenően a testület feladata a város térbeli fejlődését nagymértékben befolyásoló településszerkezeti terv, helyi építési szabályzat és szabályozási terv elfogadása és/vagy módosítása. A képviselő-testület döntéseinek előkészítésében fontos szerepet játszanak a képviselőtestület különböző **bizottságai** (Pénzügyi, Vagyonhasznosító és Településfejlesztési Bizottság, Vagyonnyilatkozatot-kezelő és Összeférhetlenségi Bizottság, Oktatási, Kulturális és Sport Bizottság, Szociális, Egészségügyi, Családvédelmi és Esélyegyenlőségi Bizottság).

A városfejlesztéssel összefüggő döntések végrehajtása a Polgármesteri Hivatal Hatósági Osztályának feladata (vagyongazdálkodás, építési engedélyezési eljárás, pályázatok, beruházások).



9. ábra: Polgármesteri Hivatal szervezeti ábra

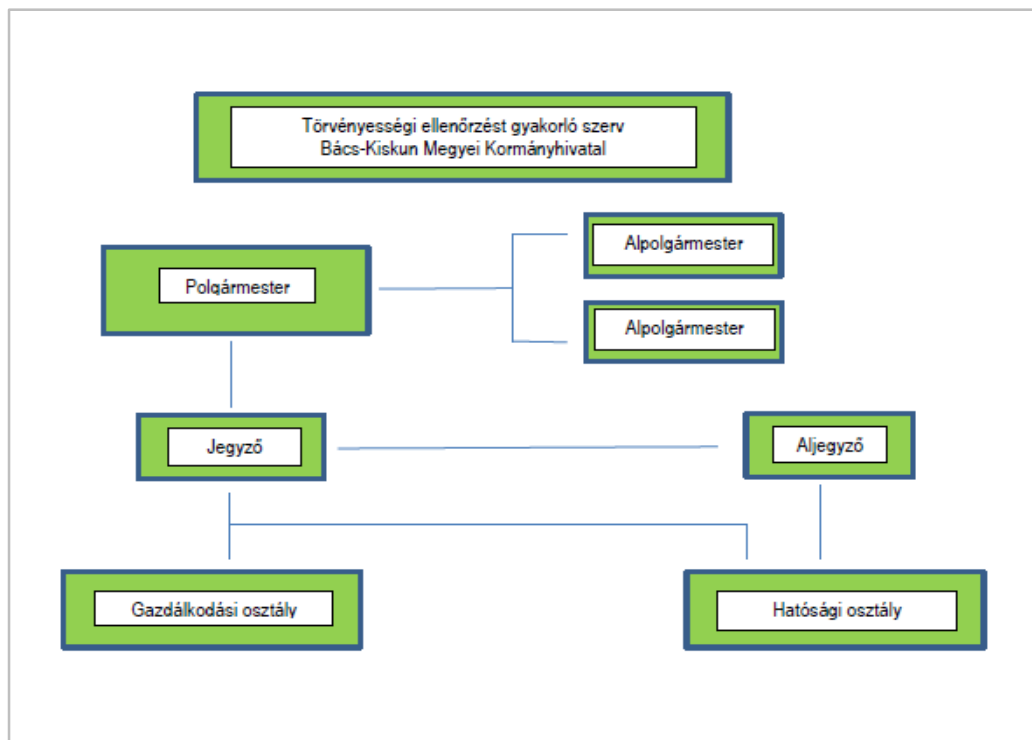

Forrás: saját szerkesztés 2015.

A városban városfejlesztő társaság nem működik. Az önkormányzat pályázatait a Polgármesteri Hivatal Hatósági Osztályának munkatársai készítik el a Gazdálkodási Osztállyal együttműködve.

### 8.2.2 Az ITS megvalósításának intézményi háttere

Mint az előző fejezetben jeleztük, az önkormányzati pályázatokat a Hatósági Osztály munkatársai készítik el, a támogatásban részesített pályázatok menedzsment feladatait is részben ők látják el. A Tiszaécske Város Önkormányzata által az elmúlt hat évben hazai és uniós forrásokra benyújtott pályázatainak eredményességét szemlélteti a következő táblázat. A benyújtott pályázatok és nyertes pályázatok egymáshoz viszonyított aránya csak tájékoztató információ, mert a sikertelenségnek és a sikerességnek is számos tényezője van.

26. táblázat: Önkormányzat pályázati tevékenységének eredményessége

Év	Benyújtott	Nyert	Arány	Nem nyert	Tartalék-lista
2009	15	7	46,7%	8	
2010	10	8	80,0%	2	
2011	6	4	66,7%	2	
2012	6	4	66,7%	1	1
2013	4	2	50,0%	2	
2014	4	3	75,0%	1	
<b>Összesen</b>	<b>45</b>	<b>28</b>	<b>62,2%</b>		

Forrás: önkormányzati adatszolgáltatás 2015.



Jelen ITS megvalósításában alapvetően TiszaKécske Város Önkormányzata, az Önkormányzat Polgármesteri Hivatala, az antiszegregációs terv kapcsán a Hivatal mellett az óvoda, a 4. fejezetben szereplő konkrét projektek kapcsán pedig a projektgazdák vesznek részt.

**27. táblázat: Feladatok és felelőségek**

Feladatok	Felelős
ITS kidolgozásához információszolgáltatás, önkormányzat belüli operatív feladatok (ITS-sel kapcsolatos döntés-előkészítés)	TiszaKécske Város Polgármesteri Hivatalában a városi koordinátor
ITS elfogadása	TiszaKécske Város Önkormányzatának Képviselő-testülete
ITS-ben foglalt feladatokkal kapcsolatos stratégiai irányítás	Polgármester/jegyző (SZMSZ szerinti hatáskörben)
ITS-ben foglalt feladatokkal kapcsolatos stratégiai döntéshozatal	TiszaKécske Város Önkormányzatának Képviselő-testülete vagy Polgármester (jogszabályok szerinti hatáskörben) Szakmai Bizottságok javaslata alapján
ITS-ben foglalt feladatok operatív irányítása, megvalósítása, figyelemmel kísérése	TiszaKécske Város Polgármesteri Hivatalának Hatósági osztálya
ITS-ben foglalt feladatok megvalósítása	TiszaKécske Város Polgármesteri Hivatalának illetékes osztályai Anti-segregációs feladatok: a 12. sz. táblázat szerint Projektek megvalósítása: projektgazda
ITS monitoring jelentések elkészítése (később ITS jogszabály szerinti felülvizsgálata)	TiszaKécske Város Polgármesteri Hivatalának Hatósági osztálya.
ITS monitoring jelentések, felülvizsgálati javaslatok megvitatása, javaslattevél	8.5.2 fejezetben bemutatott Monitoring Bizottság
ITS monitoring jelentések elfogadása	TiszaKécske Város Önkormányzatának Képviselő-testülete
Jogszabályi előírás szerinti felülvizsgált ITS elfogadása	TiszaKécske Város Önkormányzatának Képviselő-testülete

Forrás: saját szerkesztés

TiszaKécske Város Önkormányzatának Képviselő-testülete működésének szabályozását az önkormányzati törvény szabályozza, döntési jogkörébe tartoznak az ITS-t érintően különösen a következők:

- a vagyongazdálkodáshoz kapcsolódó döntések
- a településfejlesztési, településrendezési dokumentumok, monitoring jelentések elfogadása
- önkormányzati intézményekkel kapcsolatos stratégiai döntések
- pályázatokhoz kapcsolódó döntések.

A polgármester - a képviselő-testület döntései szerint - saját hatáskörében irányítja a polgármesteri hivatalt. Önkormányzati, valamint államigazgatási feladatait és hatásköreit a Hivatal közreműködésével látja el.

### Operatív feladatok ellátása

Mivel a pályázatok elkészítését és a projektmenedzsment feladatokat eddig is hatékonyan látta el az önkormányzat, ahhoz megfelelő belső szakértelemmel rendelkezik, **a város nem kíván külön városfejlesztő társaságot létrehozni erre a célra, hanem az ITS-ben foglaltak megvalósításához az önkormányzati kapacitásokra építenek (szükség esetén a megyei önkormányzat bevonásával) a városfejlesztés során.**

Az önkormányzatnál az ITS megvalósítására a következő szakemberek állnak rendelkezésre:

- 7 fő műszaki szakember
- 5 fő gazdálkodási-pénzügyi szakember.

A szakemberek zöme felsőfokú végzettséggel és több éves szakmai tapasztalattal rendelkezik (korábbi projektmenedzsment feladatokban is részt vettek), amely garantálja a tervezett fejlesztések sikeres megvalósítását.

A projektek megvalósításával megbízott projektmenedzser feladatai közé tartozik:

- beszámolási kötelezettség a képviselő-testület és a Polgármester felé;
- folyamatos kapcsolattartás a Közreműködő Szervezettel (KSz);
- a külső menedzsment szolgáltatóval való folyamatos közös munka;
- a KSz felé benyújtandó dokumentumok (jelentések, kifizetési kérelmek) összeállításában való részvétel;
- helyszíni ellenőrzéseken való részvétel;
- a projektmenedzsmentben részt vevő pénzügyi és műszaki kollégák munkájának koordinációja;
- monitoring feladatok elvégzése
- kapcsolattartás az akcióterületen található civil és gazdasági szereplőkkel;
- folyamatos partnerségi egyeztetések a megvalósítás során;
- külső szolgáltatókkal való kapcsolattartás, munkájuk irányítása.

Kapacitáshiány esetén az önkormányzat a 272/2014 (XI. 5.) Kormányrendelet értelmében a projektjavaslatok kidolgozásához és a projektek megvalósítása alatti projektmenedzsmenthez a megyei önkormányzat által nyújtott szakértői szolgáltatást vehet igénybe. Azonban a szakértői szolgáltatást kizárólag akkor számolhatja el, ha mindezt állami vagy önkormányzati költségvetési szerv, vagy 100%-ban állami vagy önkormányzati tulajdonú gazdasági társaság, egyéb szervezet látja el.

Az egyes projektek előkészítéséhez az önkormányzat kérheti a megyei önkormányzat részvételét, de külső szakértőt is bevonhat a kötelező előzetes tanulmányok elkészítésébe a 272/2014 (XI. 5.) Kormányrendelet 5. mellékletének 3.2.1.1. pontja értelmében, mint például, környezeti hatásvizsgálatok, egyéb háttér tanulmányok, piacelemzések, stb. elkészítése. Az ITS-ben foglalt feladatok operatív irányítása a következőképp történik:

A döntéshozatal a Képviselő-testület feladata a Szakmai Bizottságok javaslata alapján. Az ITS-ben foglalt feladatokkal kapcsolatos stratégiai irányítás a jegyző és a polgármester hatásköre SZMSZ szerinti megosztásban. **Az operatív feladatokat ellátó Hatósági osztály a jegyző és aljegyző közvetlen irányításával és vezetésével működik.** A Hatósági osztály feladatainak ellátásáért az Aljegyző felelős, az osztályon belüli feladatmeghatározás az ő hatásköre.



Rendszeresen beszámol a csoport tevékenységéről a jegyzőnek, igény esetén közvetlenül a polgármesternek. Amennyiben több csoport (pl. Gazdálkodási osztály) hatáskörét érinti az ITS megvalósítása a Polgármesteri Hivatalon belül, az osztályok egymás között információt cserélnek, mindenki ellátja a hatásköre szerinti feladatát.

Amennyiben külső szervezet, intézmény érintett a megvalósítás során, a polgármester hivatalos levélben kéri a közreműködést az intézmény vagy szervezet vezetőjétől.

**28. táblázat: Osztályok feladatai**

Polgármesteri Hivatal ITS megvalósítás során érintett csoportjai	Kapcsolódó fő feladatok
Hatósági osztály	<p>ITS megvalósítása, operatív irányítása, többek között:</p> <ul style="list-style-type: none"> <li>■ ellátja a településfejlesztéssel és területrendezéssel, <ul style="list-style-type: none"> <li>■ építésügyi igazgatással,</li> <li>■ földrajzi névvel, elnevezéssel,</li> <li>■ ipari, kereskedelmi és mezőgazdasági igazgatással,</li> <li>■ szálláshely-szolgáltatási tevékenységgel kapcsolatos feladatokat</li> </ul> </li> <li>■ jegyzői hatáskörbe tartozó környezetvédelemmel, vízgazdálkodási hatósági jogkörrel kapcsolatos feladatok,</li> <li>■ az ingatlanok adás-vételének előkészítésével kapcsolatos feladatok</li> <li>■ beruházások és felújítások megvalósításának a figyelemmel kísérésével és ellenőrzése,</li> <li>■ közreműködés a közbeszerzések előkészítésével és bonyolításával, a közbeszerzési szabályzatok naprakészségének a biztosításával kapcsolatos feladatokban</li> <li>■ szociális ügyek</li> </ul>
Gazdálkodási osztály	<ul style="list-style-type: none"> <li>■ döntésre előkészíti a költségvetési koncepciót, az önkormányzat éves költségvetést a Képviselő-testület részére, valamint megszervezi a szükséges egyeztetési, véleményezési eljárást;</li> <li>■ állami hozzájárulások és támogatások kezelése, nyilvántartása és az adatszolgáltatás,</li> <li>■ pénzforgalommal kapcsolatos ügyintézés,</li> <li>■ pénzügyi ellenőrzésben való közreműködés,</li> <li>■ vagyongazdálkodási tervek előkészítésével, végrehajtásával kapcsolatos feladatok</li> </ul>

Forrás: saját szerkesztés

A köztisztviselők és a munkavállalók kötelesek a feladataik ellátása közben tudomásukra jutott, de munkatársuk feladatkörét érintő információt számára továbbítani. A Hivatalon belül az osztályok egymással mellérendeltségi viszonyban állnak, kötelesek egymás munkáját legjobb tudásuk szerint segíteni.

A város és a Polgármesteri Hivatal mérete miatt a döntéshozatali folyamat rugalmas, a szükségletekhez igazodik, így az előírt határidők betarthatók.



### **8.3 A településközi koordináció mechanizmusai, együttműködési javaslatok**

Tiszakécske partnerségi terve szerint a Bács-Kiskun Megyei Önkormányzat mellett a következő települési önkormányzatokat vonják be a településközi egyeztetésbe: Jászkarajenő, Kocsér, Tiszakürt, Tiszainoka, Nagyrév, Tiszajenő, Lakitelek, Tiszaalpár, Szentkirály, Tiszaug.

Az ITS készítés során azonosított funkcionális vonzáskörzet Tiszakécske elhelyezkedéséből adódóan ennél szélesebb, fentiek mellett ide tartozik Kecskemét, Szolnok, Nagykőrös, Nyárlőrinc is.

A járásszékhely pozícióból adódóan kiemelt jelentőséggel bír a partnerség kiterjesztése a funkcionális várostérségbe tartozó településekre.

E települések bevonása elsődlegesen a település vezető tisztségviselőinek megszólításával történt, mindazonáltal a nyilvánosságot szolgáló események, rendezvények (lakossági fórum) nyitva álltak a környező települések lakossága, vállalkozásai előtt is.

#### **Intézményesült településközi együttműködés**

Tiszakécske a jelenleg is működő Aranyhomok Kistérségfejlesztési Egyesület tagja, amelyet 1999-ben, a Kecskeméti kistérséget alkotó 18 települési önkormányzat hozott létre. Az egyesület feladata elsősorban a térségi kapcsolatok erősítése, helyi erőforrások felkutatása, pályázatok elkészítése.

A térség bizonyos települései között intézményesült kapcsolatot jelent, hogy Tiszakécske látja el az orvosi ügyeletet Tiszajenő, Tiszaalpár és Tiszaug településeken is, amelyek közül Tiszajenő a Szolnoki járáshoz tartozik. Laborvizsgálatokat Tiszaug település lakosai számára is Tiszakécskén végeznek. A helyi szakrendelések közül a pszichiátriai ellátást vehetik igénybe Lakitelek és Szentkirály lakosai is. A tűzoltóság Tiszakécske mellett Lakiteleken, Szentkirályon és Tiszajenőn lát el szolgálatot, a rendőrség állománya pedig Tiszakécske mellett Lakiteleken és Szentkirályon. Tiszakécske, Lakitelek és Tiszaalpár közösen bízták meg a Bácsvíz Zrt-t a települési vízhálózatok üzemeltetésével.

Egyéb intézményesült településközi együttműködés (pl. a turizmus területén) nem működik a térségben.

#### **Projektszintű településközi együttműködés**

A térségi települések nem végeztek az eddigiekben közös beruházásokat. Tiszakécske járásközpont funkcióit sokan veszik igénybe a környező településekről, sokan itt dolgoznak, tanulnak, kötődnek a városhoz.

#### **Településközi együttműködések az ITS megvalósítása során**

Tiszakécske és a környező települések az ITS megvalósítás időszakában is fenn kívánják tartani a meglévő intézményesült kapcsolataikat. Tiszakécske kiemelt fontosságúnak tartja a térségi hatással bíró tervezett projektek esetén a környező településekkel való projekt szintű együttműködést.



## 8.4 A partnerség biztosítása az ITS készítése és megvalósítása során

Tiszakécske Város Önkormányzata 2015 januárjában elkészítette a város fenntartható városfejlesztési programjának – (településfejlesztési koncepciójának és) integrált településfejlesztési stratégiájának (ITS) – társadalmasításához kapcsolódó Partnerségi egyeztetési tervét, összhangban a képviselőtestület által elfogadott partnerségi egyeztetési szabállyal.

A partnerségi egyeztetési terv az alábbi jogszabály és útmutatók figyelembe vételével került kidolgozásra:

- **314/2012. (XI. 8.) Korm. rendelet** a településfejlesztési koncepcióról, az integrált településfejlesztési stratégiáról és a településrendezési eszközökről, valamint egyes településrendezési sajátos jogintézményekről
- **Útmutató** a kis- és középvárosok számára az Integrált Településfejlesztési Stratégia 2014 – 2020 elkészítéséhez (Munkaanyag) (Belügyminisztérium, 2014. december 11.)
- **Városfejlesztési Kézikönyv** (Nemzeti Fejlesztési és Gazdasági Minisztérium, Területfejlesztésért és Építésügyért Felelős Szakállamtitkárság, második, javított kiadás, 2009. január 28.)

A partnerség megvalósításának a jogszabályi kötelezettségen túl is **fontos szerepe van** a tervezési folyamatban: egyrészt lehetőséget ad a partnerek fejlesztési elképzeléseinek megismerésére, másrészt lényeges szerepe van az elkészülő (településfejlesztési koncepció és) integrált településfejlesztési stratégia társadalmi elfogadtatásában annak, hogy a partnerek már a tervezés során széles körben bevonásra kerülnek, véleményt nyilváníthatnak.

A partnerségi együttműködés folyamata a fenntartható településfejlesztés tervezési, megvalósítási és fenntartási szakaszaira is kiterjed.

### Partneri csoportok

A településfejlesztési dokumentumok egyeztetésének folyamatába az alábbi **partneri csoportok** kerülnek bevonásra:

- A 314./2012. Korm. rendelet alapján meghatározott kötelező véleményezői kör
  - államigazgatási szervek
  - önkormányzatok
- Szakmai egyeztetésbe, véleményezésbe bevont partnerek
- Lakossági szint

### Megvalósult egyeztetések

Megvalósult egyeztetések:

- A 314./2012. Korm. rendelet alapján meghatározott kötelező véleményezői kör:
  - A településközi egyeztetések

A települések polgármestereinek bevonása három módon történt meg:

- A járáson belül a várossal közvetlen kapcsolatban lévő, vele közigazgatásilag határos települések polgármestereit írásban meghívták a tervezési folyamat célmeghatározási



szakaszában egy településközi polgármesteri egyeztetésre. Erre 2015. március 9-én került sor, Nagyrév, Szentkirály és Tiszaékcske települések vezetőinek részvételével.

- A bevonás másik formájaként a város funkcionális vonzáskörzetének kialakítását követően, az így lehatárolt területen található települések polgármestereit levélben meghívta Tiszaékcske Város Önkormányzata a II. szakmai workshop-ra az ITS egyeztetésére.

A fenti egyeztetések során az önkormányzatok alábbi fejlesztési elképzelései kapcsolódhatnak a tiszakécskei elképzelésekhez:

- Szentkirály-Tiszaékcske között kerékpárút létesítése
- Nagyrév és Tiszaékcske között kompjárat indítása
- Tiszainoka és Tiszaékcske közötti rév átkelő indítása
- Sétahajó járat indítása Martfű, Nagyrév, Tiszaékcske, Tiszainoka, Tiszaékürt érintésével
- Martfű és Tiszaékürt között az árvízvédelmi töltésen kerékpárút tervezett
- az M44-es út kiépülésével adódó lehetőség lenne agrárlogisztikai területek kijelölése a Szentkirály-Lakitelek-Tiszaékcske hármashatár közelében
- A Hajókikötő építése a Tiszán Tiszaögnél című projekthez tudna Tiszaug kapcsolódni, amennyiben hajójáratok is fognak indulni
- Tervezett projekt Tiszaugon egy tiszai halnevelde kialakítása a Tiszán, ez esetleg a térség egyik turisztikai látványossága is lehetne egyben
- Holt-Tisza turisztikai fejlesztése
- Tiszaékcskét Tiszauggal összekötő kerékpárút kiépítése a gáton
- Lakiteleken a Holt-Tisza, Tőserdő fejlesztése
- Lakiteleken kerékpárút kiépítése Tőserdő és Kerekdomb között
- A 44-es főutat és a lakiteleki Tőserdőt összekötő földút aszfaltozása
- Lakiteleken a Holt-Tisza part fejlesztése (Holt-Tisza kotrása, kalandpark fejlesztése, lábas házak építése horgászturizmus céljával, szálláshely kialakítása, görkorcsolyapálya, szánkózó domb kialakítása)
- Lakiteleken a Művelődési Ház színháztermének felújítása, színi előadások tartása mind gyermekek, mind felnőttek számára
- Kecskemét és Nyárlőrincet összekötő kerékpárút utolsó szakaszának megépítése
- Nagyréven a Bács-Kiskun-, és Jász-Nagykun Szolnok megyét összekötő kerékpárút kiépítése
- Nagyréven a Tisza parton horgász helyek, illetve tanösvény kialakítása
- Nagyréven sajtomanufaktúra fejlesztése turisztikai látványossággként
- Nagyréven a hajókikötő felújítása
- Nagyrév és Tiszaékcske közös rendezvényei
- Tiszaékürtön a hajókikötő visszaállítása



- Tiszakürtön az arborétumnál a Régi Arborétum Fogadó felújítása, újbóli működtetése
- Cserkeszőlő Gyógy- és Strandfürdőt és a tiszakürti arborétumot összekötő szakasz
- A tiszakürti Arborétumban kerékpárpihenő kialakítása
- Tiszakürtön horgászto kialakítása
- Tiszakürtön szabadtéri színpad felújítása
- Tiszakécske és Szentkirályt összekötő kerékpárút kiépítése
- 4523-as csomópontban logisztikai központ kialakítása Tiszakécskével és Lakitelekkel együttesen
- Középkori falu skanzen rekonstrukciója Szentkirályon
- Kecskemét- Szolnok közötti közúti úthálózat felújítása
- Tisza, mint hajóút kiépítése (Kiskörétől- Csongrádig hajóút)
- Tiszai hal, mint önálló márkanév Szolnokon
- Tiszai vízi turizmus fejlesztése Szolnokon
- Tisza és a Holtágak kerékpárúttal való összekötése Szolnokon
- Kerékpárút kiépítése a városhatárig Szolnokon
- A két megyét összekötő kerékpárút építése (Tószeg és Tiszakécske között kerékpárút építése)
- Szolnokon műszaki képzés fejlesztése Kecskeméttel együttműködve
- Kecskemét- Szolnok közötti közúti úthálózat felújítása
- Szolnok-Kecskemét Ipari Tengely erősítése
- Nyárlőrinc-Kecskemét kerékpárút kiépítés.

Az ITS megvalósítása során történő településközi egyeztetés függ a megszólított települések önkormányzatainak szándékaitól; a részükről mutatózó részvételi szándék, közös érdekek, érintettség esetén a települések vezetőit ismét egyeztetésre hívja meg az Önkormányzat, amennyiben a vonatkozó témára a szokásos, egyéb rendszeres településközi egyeztetéseken nem kerül sor.

- A fentiekén kívül a szomszéd települési önkormányzatokhoz az államigazgatási szervekkel egy időben, 2015. 05.15-én került továbbításra a Megalapozó vizsgálat, valamint az Integrált Településfejlesztési Stratégia véleményezésre.
- A Bács-Kiskun Megyei Önkormányzatnak, valamint a 314./2012. Kormányrendeletben meghatározott államigazgatási szerveknek 2015. 05.15-én került továbbításra a Megalapozó vizsgálat, valamint az Integrált Településfejlesztési Stratégia véleményezésre.

- Szakmai egyeztetésbe, véleményezésbe bevont partnerek:

A stratégiakészítési projektindító megbeszélésre 2015. január 21-én került sor, ezt követően az önkormányzat által elfogadott partnerségi tervnek megfelelően három munkacsoport (Irányító csoport, Önkormányzati munkacsoport és Helyi egyeztetési munkacsoport) kialakítására került sor. Az Irányító csoport az önkormányzat döntéshozóiból, vezető tisztségviselőiből áll, míg az Önkormányzati munkacsoport az önkormányzati operatív szakembereiből. A Helyi egyeztetési



munkacsoportot az önkormányzati intézmények vezetői, az egyházak, a helyi civil szervezetek képviselői, vállalkozások képviselői alkotják. Az első munkacsoport-ülésekre 2015. február 10-én került sor információgyűjtési céllal a Megalapozó tanulmány helyzetelemzés részéhez. A második munkacsoport-ülésekre 2015. március 10-én került sor, melynek témája a Megalapozó tanulmány végleges megállapításainak ismertetése, a célmeghatározás első változatának egyeztetése volt. A harmadik munkacsoport-ülésekre 2015. április 14-én került sor, ekkor már az ITS elkészítéséhez szükséges információk beszerzése, a végleges célrendszer és fejlesztési elképzelés-meghatározás volt a fő cél.

■ Lakossági szint:

- 2015. március 10-én lakossági fórumot tartott az Önkormányzat a Megalapozó tanulmányban foglaltak ismertetésére, a célok egyeztetésére. A megjelent lakosság egyetértett az elhangzottakkal, az itt elhangzott releváns lakossági vélemények, bekerültek jelen dokumentumba.
- A Megalapozó vizsgálat 2015. 04.23-án került fel a települési honlapra lakossági véleményezés céljából. Az Integrált Településfejlesztési Stratégia 2015.05.06-án jelent meg a városi honlapon ugyanezen céllal.

Vélemények  
kezelése

A megvalósult egyeztetések dokumentációja (jeleníti ívek, emlékeztetők, prezentációk), valamint a kötelező államigazgatási egyeztetés keretében beérkezett észrevételek kezelésének dokumentációja elérhető az önkormányzatnál a Hatósági Osztályon.

A partnerségi egyeztetési folyamat során beérkező vélemények kezelése egységes, előre rögzített módon történt, megtörtént a javaslatok, vélemények dokumentálása, nyilvántartása, majd szakmai feldolgozása. Az elfogadott vélemények beépítésre kerültek a megfelelő dokumentumokba, míg az el nem fogadott vélemények esetében megtörtént azok indoklása.

Megvalósultak az elfogadott koncepció és stratégia nyilvánosságát biztosító intézkedések, a dokumentumok a város honlapján – [www.tiszakecske.hu](http://www.tiszakecske.hu) – elérhetőek.

## 8.5 Monitoring rendszer kialakítása

A stratégia tervezése számos olyan feltevéseken alapszik, amelyek a jelenlegi információk birtokában helyesnek és megalapozottnak tűnnek, s így okkal alapozhatjuk rájuk a stratégiai célokat és az azok elérése érdekében hozott intézkedéseket. Ugyanakkor részint az információk hiányos jellege miatt (pl. a jelenleg még pontosan nem ismertek a 2014-2020-as időszak pályázati feltételei), részint a külső és a belső környezet (pl. gazdasági, szabályozási környezet) folytonos változásai miatt a célok teljesülése, az elvárt eredmények és hatások létrejötte nem tekinthető automatikusnak. A hatásmechanizmusokat számos olyan tényező befolyásolja, amit jelenleg nem vagy csak hiányosan ismerünk, illetve amelyek befolyásolhatósága a stratégia megvalósítását menedzselő szervezet számára erősen korlátozott.

Mindezekből adódóan a stratégia sikeres megvalósítása elképzelhetetlen egy olyan visszacsatolási mechanizmus nélkül, amely alapján a stratégia-alkotási folyamat minden pontján újból és újból beavatkozhatunk, elvégezve a szükséges korrekciókat. E visszacsatolást a monitoring rendszer biztosítja. Alapja a megvalósításra vonatkozó folyamatos adatgyűjtés, információgyűjtés, ami alapján ellenőrizni tudjuk, hogy a kitűzött célok irányába haladnak-e a folyamatok, várható-e a tervezett hatások elérése. Ha ennek során kiderül, hogy a szándékoltól eltérően haladnak a folyamatok, s a célok várhatóan nem, vagy csak részben teljesülnek, akkor a monitoring rendszer feltárja az eltérés okait is, s ezzel lehetőséget teremt a döntéshozók számára, hogy beavatkozzanak a folyamatokba. Az eltérés jellegétől és mértékétől függ a szükséges korrekciós intézkedés, pl. módosítani szükséges a tevékenységek menetét, a



stratégia végrehajtásának mikéntjét, a szervezeti kereteket, a feladatokhoz rendelt erőforrásokat. Ha a korrekció a meglévő tervek keretein belül nem végezhető el, akkor a tervek, de végső soron a stratégiai célok korrekciójára is sor kerülhet.

E logikából következik, hogy a monitoring rendszer elsődlegesen a stratégiaért felelős menedzsment eszköze a megvalósítás kontrolljában, ami csak akkor tölti be funkcióját, ha azt folyamatosan működtetik.

### **8.5.1 Az ITS intézkedéseire kapcsolódó output és eredményindikátorok meghatározása**

A stratégia megvalósulásának nyomon követése, ezen belül a célok elérésének megbízható ellenőrzése csak akkor lehetséges, ha biztosított a célok mérhetősége.

A 2007-2013 támogatási időszak egyik fontos tapasztalata, hogy a célok megvalósításának méréséhez szükséges adatok nem, vagy korlátozottan állnak a települések rendelkezésére, így a stratégia menedzselésének egyik fontos eszköze nem áll a települések rendelkezésére.

Mivel a 2014-2020 közötti támogatási időszakban az eredményközpontúság elve miatt az indikátorok és azok célértékeinek szerepe megnőtt, ezért a stratégiában megfogalmazott valamennyi célhoz objektíven ellenőrizhető mutatókat, indikátorokat rendelünk. A monitoring rendszer hatékony működésének alapja a szakmailag megalapozott indikátorkészlet kialakítása. Az indikátorok meghatározása az alábbi alapelvek mentén történt:

- legyen specifikus, azaz konkrétan az adott célhoz kapcsolódjon
- legyen objektíven mérhető, egyértelmű
- legyen hozzáférhető (beszerzése / előállítása reális költségigényű)
- adjon releváns információt az előrehaladásról a stratégiai menedzsment számára
- egy célhoz több indikátor is kapcsolódhat, de a különböző célok indikátorai különbözőek
- az indikátoroknak az adott eredmény vagy output aktuális állapotára kell vonatkozniuk és alkalmasnak kell lenniük az időbeli nyomon követésre

Az indikátorok definícióját az alábbi táblázat összegzi, amelyben egyben azok forrása (mérési módját és gyakoriságát) is meghatározásra kerül. Az indikátorok mérése, előállítása az operatív menedzsment feladata.

Az alkalmazott indikátorok fajtái:

- **Eredményindikátorok:** Ezen indikátorokat a tematikus célok eredményeinek meghatározásához alkalmaztuk, meghatározásuk során az operatív programok eredményindikátorait vettük alapul.
- **Kimeneti (output) indikátorok:** Az egyes operatív programokban prioritástengelyenként kerültek meghatározásra az output jellegű mutatók. A tervezés során – amennyiben ezek illeszkedtek a megvalósításra tervezett beavatkozások (projektek) jellegéhez, a lehető legszélesebb körben beépítettük a monitoring mutatók közé.



**29. táblázat: Tematikus célok eredményindikátorai**

Tematikus cél	Eredmény indikátor	Mérték-egység	Bázisérték	Becsült célérték	Indikátor forrása (mérés módja),	Mérés gyakorisága
T1. Népeségmegtartó képesség javítása az életkörülmények és életkilátások javításával, társadalmi egyenlőtlenségek megszüntetése	Járóbeteg szakellátási kapacitások fejlesztése (szakorvosi/nem szakorvosi óraszám)	óra	n.a	92 (növekedés)	OEP adatbázis	évente
T2. Humán erőforrás fejlesztése és közösségfejlesztés, közigazgatás fejlesztése	Alacsony infrastrukturális szinten működő intézmények aránya	%	n.a	20 (csökkenés)	monitoring	évente
T3. Fenntartható, élhető, minőségi környezet kialakítása, energiafelhasználás racionalizálása	A megújuló energiaforrásból előállított energiamennyiség a teljes bruttó energiafogyasztáson belül	%	n.a	30 (növekedés)	MEKH (FAIR)	évente
T4. A helyi gazdaság, kiemelten a turizmus fejlesztése, foglalkoztatottság növelése	Települési munkanélküliségi relatív mutató javulása	%	3,55	3,05	KSH	évente

Forrás: Saját szerkesztés 2015.

**30. táblázat: Területi (városrészi célok) eredményindikátorai**

Területi (városrészi) cél	Eredmény indikátor	Mérték-egység	Bázisérték	Becsült célérték	Indikátor forrása (mérés módja),	Mérés gyakorisága
<b>Központi Belterület</b>						
V1.Közművek és közlekedési infrastruktúra fejlesztése	Elégedettség a települési környezet minőségével	pontérték (0-10)	n.a	8 (növekedés)	KSH Háztartási költségvetési és életkörülmény adatfelvétel, kiegészítő modul OSAP 1968	évente

Területi (városrészi) cél	Eredmény indikátor	Mérték-egység	Bázisérték	Becsült célérték	Indikátor forrása (mérés módja),	Mérés gyakorisága
V2 Turisztikai potenciál fejlesztése	Éves látogatószám	fő/év	n.a	10.000 (növekedés)	Létesítmények adatközlése	évente
V3 Természeti és zöldfelületi fejlesztések, környezetvédelem és energiahatékonyság	Elégedettség a települési környezet minőségével, pontérték (0-10)	pontérték (0-10)	n.a	8 (növekedés)	KSH Háztartási költségvetési és életkörülmény adatfelvétel, kiegészítő modul OSAP 1968	évente
V4 Közintézmények fejlesztése, minőségi szolgáltatások kialakítása	Járóbeteg szakellátási kapacitások fejlesztése (szakorvosi/nem szakorvosi óraszám)	óra	n.a	92 (növekedés)	OEP adatbázis	évente
V5 Vállalkozások versenyképességének javítása	A kkv-k nettó árbevételének növekedése	%	0	5	KSH	évente
<b>Tisza-parti üdülőterület</b>						
V1. Közművek és közlekedési infrastruktúra fejlesztése	Elégedettség a települési környezet minőségével	pontérték (0-10)	n.a	8 (növekedés)	KSH Háztartási költségvetési és életkörülmény adatfelvétel, kiegészítő modul OSAP 1968	évente
V2 Turisztikai potenciál fejlesztése	Éves látogatószám	fő/év	n.a	270.000 (növekedés)	Létesítmények adatközlése	évente
V3 Természeti és zöldfelületi fejlesztések, környezetvédelem és energiahatékonyság	Elégedettség a települési környezet minőségével, pontérték (0-10)	pontérték (0-10)	n.a	8 (növekedés)	KSH Háztartási költségvetési és életkörülmény adatfelvétel, kiegészítő modul OSAP 1968	évente
V4 Kulturális és közösségi élet,	Helyi társadalmi akciókban	fő	0	30	IH	évente

Területi (városrészi) cél	Eredmény indikátor	Mérték-egység	Bázisérték	Becsült célérték	Indikátor forrása (mérés módja),	Mérés gyakorisága
sportlehetőségek fejlesztése	résztevők száma					
V5 Vállalkozások versenyképességének javítása	A kkv-k nettó árbevételének növekedése	%	0	5	KSH	évente
<b>Kerekdomb</b>						
V1.Közművek és közlekedési infrastruktúra fejlesztése	Elégedettség a települési környezet minőségével	pontérték (0-10)	n.a	7 (növekedés)	KSH Háztartási költségvetési és életkörülmény adatfelvétel, kiegészítő modul OSAP 1968	évente
V2 Turisztikai potenciál fejlesztése	Éves látogatószám	fő/év	n.a.	80.000 (növekedés)	Létesítmények adatközlése	évente
V3 Természeti és zöldfelületi fejlesztések, környezetvédelem és energiahatékonyság	Elégedettség a települési környezet minőségével, pontérték (0-10)	pontérték (0-10)	n.a	7 (növekedés)	KSH Háztartási költségvetési és életkörülmény adatfelvétel, kiegészítő modul OSAP 1968	évente
<b>Tiszaöb</b>						
V1.Közművek és közlekedési infrastruktúra fejlesztése	Elégedettség a települési környezet minőségével	pontérték (0-10)	n.a	7 (növekedés)	KSH Háztartási költségvetési és életkörülmény adatfelvétel, kiegészítő modul OSAP 1968	évente
V2 Turisztikai potenciál fejlesztése	Éves látogatószám	fő/év	0	2.000	Létesítmények adatközlése	évente
V3 Természeti és zöldfelületi fejlesztések, környezetvédelem és	Elégedettség a települési környezet minőségével, pontérték (0-10)	pontérték (0-10)	n.a.	7 (növekedés)	KSH Háztartási költségvetési és	évente

Területi (városrészi) cél	Eredmény indikátor	Mérték-egység	Bázisérték	Becsült célérték	Indikátor forrása (mérés módja),	Mérés gyakorisága
energihatékonyság					élethelyi körülmény adatfelvétel, kiegészítő modul OSAP 1968	
V4 Kulturális és közösségi élet, sportlehetőségek fejlesztése	Helyi társadalmi akciókban résztvevők száma	fő	0	20	IH	évente
V5 Vállalkozások versenyképességének javítása	A kkv-k nettó árbevételének növekedése	%	0	5	KSH/mérés	évente

Forrás: Saját szerkesztés 2015.

**31. táblázat: Az akcióterületi fejlesztések (beavatkozások) output indikátorai**

Fejlesztések (beavatkozások) megnevezése	Output indikátor	Mérték-egység	Bázisérték	Becsült célérték	Indikátor forrása (mérés módja),	Mérés gyakorisága
<b>I. Városház központi Akcióterület</b>						
Tiszaécske és térsége Alapszintű Járóbeteg Szakrendelő fejlesztése	Újonnan épített vagy felújított rendelők, tanácsadók száma	db	0	1	IH	évente
ESZI Vörösmarty utcai napközi ellátást biztosító intézményi épület korszerűsítése, akadálymentesítése	A fejlesztés révén létrejövő, megújuló szociális alapszolgáltatások száma	db	0	1	IH	évente
Szociális otthon bővítése, fejlesztése	A fejlesztés révén létrejövő, megújuló szociális alapszolgáltatások száma	db	0	1	IH	évente
Tanyagondnoki szolgálat kialakítása	A fejlesztés révén létrejövő, megújuló szociális alapszolgáltatások száma	db	0	1	IH	évente
Kiegészítő megelőző tréning a szociális szférában dolgozók számára	Továbbképzési programokban résztvevő humán közszolgáltatásokban dolgozók	fő	0	20	monitoring FAIR	évente

Fejlesztések (beavatkozások) megnevezése	Output indikátor	Mérték- egység	Bázisérték	Becsült célérték	Indikátor forrása (mérés módja),	Mérés gyakorisága
	száma					
Pályázatíró képzés szervezése a civil szervezetek számára	A helyi társadalmi akciókban részt vevők száma	fő	0	15	FAIR	évente
Városközponti bérlekások felújítása, korszerűsítése	Integrált környezetben létrehozott vagy felújított szociális bérlekások száma	db	0	26	monitoring	évente
Új bérlekások építése	Integrált környezetben létrehozott vagy felújított szociális bérlekások száma	db	0	24	monitoring	évente
Eltérő tantervű tagiskola felújítása	Fejlesztés által érintett közoktatási intézmények száma	db	0	1	monitoring	évente
A Szakképző iskola bővítése, idekerékpártároló építése, tanműhely felújítása.	Fejlesztés által érintett közoktatási intézmények száma	db	0	1	monitoring	évente
Kollégium épületének felújítása	Fejlesztés által érintett közoktatási intézmények száma	db	0	1	monitoring	évente
Alapfokú Művészeti Iskola épületének felújítása	Fejlesztés által érintett közoktatási intézmények száma	db	0	1	monitoring	évente
Tanoda	Felújított vagy átalakított, a gyermekesély programokhoz kapcsolódó épületek férőhely kapacitása	db	0	20	monitoring	évente
Református Kollégium Általános Iskola és Gimnázium szaktantermek létesítése	Fejlesztés által érintett közoktatási intézmények száma	db	0	1	monitoring	évente

Fejlesztések (beavatkozások) megnevezése	Output indikátor	Mérték- egység	Bázisérték	Becsült célérték	Indikátor forrása (mérés módja),	Mérés gyakorisága
Béke úti óvoda felújítása	Fejlesztett, 3-6 éves gyermekek elhelyezését biztosító férőhelyek száma	db	0	100	IH	évente
Bölcsőde bővítése, korszerűsítése, akadálymentesítése	Fejlesztett, 0-3 éves gyermekek elhelyezését biztosító férőhelyek számának növekedése	db	0	25	IH	évente
Arany János Művelődési Központ tetőépítés és belső felújítása	Városi területeken épített vagy renovált köz- vagy kereskedelmi épületek	m2	0	1.083	FAIR	évente
Gimnázium épületének felújítása	Fejlesztés által érintett közoktatási intézmények száma	db	0	1	monitoring	évente
Általános Iskola felső tagozatos épületének felújítása	Fejlesztés által érintett közoktatási intézmények száma	db	0	1	monitoring	évente
Általános Iskola alsó tagozatos épületének felújítása ebédlővel együtt	Fejlesztés által érintett közoktatási intézmények száma	db	0	1	monitoring	évente
Városi Könyvtár épületének bővítése	Városi területeken épített vagy renovált köz- vagy kereskedelmi épületek	m2	0	200	FAIR	évente
Szolnoki úti Köztemető ravatalozójának építése	Városi területeken épített vagy renovált köz- vagy kereskedelmi épületek	m2	0	120	FAIR	évente
Akikre büszkék vagyunk c. projekt	Helyi társadalmi akciókban résztvevők száma	fő	0	20	FAIR	évente
Kortárssegítő képzés	Támogatott programokban részt vevő tanulók száma	fő	0	16	FAIR	évente

Fejlesztések (beavatkozások) megnevezése	Output indikátor	Mértékegység	Bázisérték	Becsült célérték	Indikátor forrása (mérés módja),	Mérés gyakorisága
Ifjúsági közösségi tér kialakítása (klub)	Városi területeken épített vagy renovált köz- vagy kereskedelmi épületek	m2	0	200	FAIR	évente
Nyári szünidei programok gyermekek számára	Helyi társadalmi akciókban résztvevők száma	fő	0	100	FAIR	évente
Generációk közötti infokommunikációs tudásátadás	Helyi társadalmi akciókban résztvevők száma	fő	0	40	FAIR	évente
Ki mit tud? Tehetségkutatósi projekt	Helyi társadalmi akciókban résztvevők száma	fő	0	150	FAIR	évente
Polgármesteri Hivatal bővítése, akadálymentesítése	Városi területeken épített vagy renovált köz- vagy kereskedelmi épületek	m2	0	400	FAIR	évente
Járási Hivatal épületének korszerűsítése, bővítése	Városi területeken épített vagy renovált köz- vagy kereskedelmi épületek	m2	0	400	FAIR	évente
Termálfűtés kiépítése önkormányzati lakásokban és intézményekben új termálkút fúrásával	Üvegházhatású gázok becsült éves csökkenése	t CO2 egyenérték	n.a	162 (csökkenés)	IH	évente
Termálkút fúrása	Energiahatékonysági fejlesztések által elért primer energiafelhasználás csökkenés	%	0	10	IH	évente
Tiszakécske Város Hulladék Napok	Helyi társadalmi akciókban résztvevők száma	fő	0	50	FAIR	évente
Egészségre nevelő és Szemléletformáló Életmódprogram	Helyi társadalmi akciókban résztvevők száma	fő	0	100	FAIR	évente

Fejlesztések (beavatkozások) megnevezése	Output indikátor	Mértékegység	Bázisérték	Becsült célérték	Indikátor forrása (mérés módja),	Mérés gyakorisága
Tisza-parti akcióterület						
Tisza-part komplex turisztikai fejlesztése	Városi területeken létrehozott vagy helyreállított nyitott terek	m2	0	11.130, ebből kilátó: 50, buszmegálló 80, burkolatok: 10.000, játszótér 1000	FAIR	évente
Sportcentrum építési projekt	Városi területeken létrehozott vagy helyreállított nyitott terek	m2	0	51.429	FAIR	évente
Szabadtéri színpad építése	Városi területeken létrehozott, vagy helyreállított nyitott terek	m2	0	400	FAIR	évente
Sportrendezvények családok, gyermekek számára	Helyi társadalmi akciókban résztvevők száma	fő	0	200	FAIR	évente
Lapátos vízi erőmű létesítése	Energiahatékonysági fejlesztések által elért primer energiafelhasználás csökkenés	%	0	4	IH	évente
"Művészetek Háza" közösségi tér építése	Városi területeken épített, vagy renovált köz-, vagy kereskedelmi épületek	m2	0	1.663	FAIR	évente
100 szobás szálloda fejlesztése	Támogatásban részesülő vállalkozások száma	db	n.a	1 (növekedés)	Pályázati informatikai rendszer (FAIR)	évente
Csónakkikötő létesítése a Tiszán	Városi területeken létrehozott, vagy	m2	0	150	FAIR	évente

Fejlesztések (beavatkozások) megnevezése	Output indikátor	Mértékegység	Bázisérték	Becsült célérték	Indikátor forrása (mérés módja),	Mérés gyakorisága
	helyreállított nyitott terek					
Városnéző kisvonat beszerzése	Látogatások száma	látogatás/év	n.a	8.000 (növekedés)	Létesítmények adatszolgáltatása	évente
Gokart pálya, fitness terem, squash terem	Látogatások száma	fő	n.a	8.000 (növekedés)	Létesítmények adatszolgáltatása	évente
Móka Park, Virgonc Sziget a Tisza-parti Gyógy- és Termálfürdőben	Támogatásban részesülő vállalkozások száma	db	0	1	Pályázati informatikai rendszer (FAIR)	évente
Központi konyhaépület felújítás, átalakítás a Tisza-parti Gyógy- és Termálfürdőben	Támogatásban részesülő vállalkozások száma	db	0	1	Pályázati informatikai rendszer (FAIR)	évente
Termálpark kialakítása a Tisza-parti Gyógy- és Termálfürdőben	Támogatásban részesülő vállalkozások száma	db	0	1	Pályázati informatikai rendszer (FAIR)	évente
A Gyógy- és Élményfürdő energetikai korszerűsítése, fejlesztése	Támogatásban részesülő vállalkozások száma	db	0	1	FAIR	évente
Gyógyhelyhez kapcsolódó turisztikai fejlesztése	Városi területeken létrehozott vagy helyreállított nyitott terek	m2	0	150	Pályázati informatikai rendszer (FAIR)	évente
<b>Holt-Tisza parti akcióterület</b>						
Holt-Tisza part komplex turisztikai fejlesztése	Városi területeken létrehozott, vagy helyreállított nyitott terek	m2	0	10.000	FAIR	évente
Kalandpark építése	Látogatások várható száma	fő/év	0	1.500	Létesítmények adatszolgáltatása	évente
Holt-Tisza 3-4-es szakasz rehabilitációja	Megújult vagy újonnan kialakított zöldfelület nagysága	m2	0	30.000	FAIR	évente
Tiszaécske Város Természet Napok	Helyi társadalmi akciókban	fő	0	100	FAIR	évente

Fejlesztések (beavatkozások) megnevezése	Output indikátor	Mértékegység	Bázisérték	Becsült célérték	Indikátor forrása (mérés módja),	Mérés gyakorisága
	résztvevők száma					
Holt-Tisza komplex vízgazdálkodási rendezése	Vízgazdálkodási fejlesztéssel érintett területek nagysága	ha	0	400	Belügyminisztérium	évente
<b>Kulcs projektek</b>						
Tisza Ipari Park kialakítása	A fejlesztett vagy újonnan létesített iparterületek és ipari parkok területe	ha	0	30	IH	évente
Sportcentrum építési projekt	Városi területeken létrehozott vagy helyreállított nyitott terek	m2	0	51.429	FAIR	évente
Holt-Tisza part komplex turisztikai fejlesztése	Városi területeken létrehozott, vagy helyreállított nyitott terek (zöldfelületek)	m2	0	10.000	FAIR	évente
Tisza-part komplex turisztikai fejlesztése	Városi területeken létrehozott vagy helyreállított nyitott terek	m2	0	11.130, ebből kilátó: 50, buszmegálló 80, burkolatok: 10.000, játszótér 1000	FAIR	évente
Tiszakécske és térsége Alapszintű Járóbeteg Szakrendelő fejlesztése	Újonnan épített vagy felújított rendelők, tanácsadók száma	db	0	1	IH	évente
Gimnázium épületének felújítása	Fejlesztés által érintett közoktatási intézmények száma	db	0	1	monitoring	évente

Fejlesztések (beavatkozások) megnevezése	Output indikátor	Mértékegység	Bázisérték	Becsült célérték	Indikátor forrása (mérés módja),	Mérés gyakorisága
Általános Iskola felső tagozatos épületének felújítása	Fejlesztés által érintett közoktatási intézmények száma	db	0	1	monitoring	évente
Általános Iskola alsó tagozatos épületének felújítása ebédlővel együtt	Fejlesztés által érintett közoktatási intézmények száma	db	0	1	monitoring	évente
Belterületi csapadékvíz-elvezetés III. ütem	Bel- és csapadék-vízvédelmi létesítmények hossza,	m	0	22.000	FAIR	évente
Szárasztészta gyártó üzem létesítése	Támogatásban részesülő vállalkozások száma	db	0	1	Pályázati informatikai rendszer (FAIR)	évente
Gyógyhelyhez kapcsolódó turisztikai fejlesztések	Városi területeken létrehozott vagy helyreállított nyitott terek	m2	0	150	Pályázati informatikai rendszer (FAIR)	évente
<b>Hálózatos projektek</b>						
Meglevő kerékpárút-hálózat felújítása, új kerékpárutak építése	Kialakított kerékpárforgalmi létesítmények hossza	km	0	14,65	FAIR	évente
Szennyvízcsatornázás Tiszabögön, Kerekdombon és az üdülőterületen	Javított szennyvízkezelésben részesülő további lakosság	fő	0	1.200	Belügyminisztérium FAIR	évente
Belterületi csapadékvíz-elvezetés III. ütem	Bel- és csapadék-vízvédelmi létesítmények hossza,	m	0	22.000	FAIR	évente
Térfigyelő rendszer kialakítása	Városi területeken létrehozott vagy helyreállított nyitott terek	m2	0	5.000	FAIR	évente
Külterületi önkormányzati belvíz védelmi létesítmények karbantartása, felújítása, fejlesztése	Bel- és csapadék-vízvédelmi létesítmények hossza,	m	0	10.000	FAIR	évente
Termálfűtés kiépítése önkormányzati lakásokban és intézményekben	Energiahatékonyság: A középületek éves primerenergia-fogyasztásának	%	0	20	IH	évente

Fejlesztések (beavatkozások) megnevezése	Output indikátor	Mértékegység	Bázisérték	Becsült célérték	Indikátor forrása (mérés módja),	Mérés gyakorisága
	csökkentése					
Vasútállomás környékének rendbetétele	Városi területeken létrehozott vagy helyreállított nyitott terek	m2	0	250	FAIR	évente
Kerékpártárolók építése buszmegállókban	Kialakított kerékpárosbarát települések vagy településrészek száma	db	0	1	IH	évente
Egyedi projektek						
Tisza Ipari park	A fejlesztett vagy újonnan létesített iparterületek és ipari parkok területe	ha	0	30	IH	évente
Tanyafejlesztés	Közutak: A felújított vagy korszerűsített utak teljes hossza	km	0	40	IH	évente
Antiszegregációs terv szegregátumokra vonatkozó intézkedései	Szociális városrehabilitációs programmal elért hátrányos helyzetű lakosság száma	fő	0	40	IH	évente
Lovaspálya közösségi tér felújítása, kiszolgáló épület építése	Látogatások várható száma	fő/év	n.a	800 (növekedés)	Létesítmények adatszolgáltatása	évente
Hajdú dűlő burkolatépítés	Közutak: A felújított vagy korszerűsített utak teljes hossza	km	0	3	IH	évente
Tiszabögöt elkerülő út építése	Közutak: A felújított vagy korszerűsített utak teljes hossza	km	0	4	IH	évente
Kerekdombi középső út építése	Közutak: A felújított vagy korszerűsített utak teljes hossza	km	0	0,87	IH	évente
Kerekdombon tehéntelevi út építése	Közutak: A felújított vagy korszerűsített utak teljes hossza	km	0	4	IH	évente

Fejlesztések (beavatkozások) megnevezése	Output indikátor	Mértékegység	Bázisérték	Becsült célérték	Indikátor forrása (mérés módja),	Mérés gyakorisága
Hajókikötő építése a Tiszán Tiszabögnél	Városi területeken létrehozott, vagy helyreállított nyitott terek	m2	0	2.000	FAIR	évente
Aprítékos erőmű létesítése	Energiahatékonysági fejlesztések által elért primer energiafelhasználás csökkenés	%	0	10	IH	évente
Hulladék udvar komposztáló, valamint inert lerakó telep létesítése	Hulladék újrafeldolgozására további kapacitás	t/év	0	400	FAIR	évente
Napelem erőmű létesítése	Energiahatékonysági fejlesztések által elért primer energiafelhasználás csökkenés	%	0	10	IH	évente
Baromfivágóhíd létesítése	Városi területeken épített vagy renovált köz- vagy kereskedelmi épületek	m2	0	120	FAIR	évente
Szárasztásza gyártó üzem létesítése	Támogatásban részesülő vállalkozások száma	db	0	1	Pályázati informatikai rendszer (FAIR)	évente
Mezőgazdasági gépgyártó üzem létesítése	Támogatásban részesülő vállalkozások száma	db	0	1	Pályázati informatikai rendszer (FAIR)	évente
Szálláshely és szolgáltatás bővítés a Kerekdombi Termálfürdőben	Támogatásban részesülő vállalkozások száma	db	0	1	Pályázati informatikai rendszer (FAIR)	évente
Tiszabögi tagiskolában tornacsarnok építése	Fejlesztés által érintett közoktatási intézmények száma	db	0	1	monitoring	évente
Tiszabögi óvodában tornaszoba kialakítása/szükség esetén bővítése	Fejlesztés által érintett köznevelési intézmények száma	db	0	1	monitoring	évente

Forrás: Saját szerkesztés 2015.

A jelenleg rendelkezésre álló anyagok és ismeretek alapján az indikátorok bázis- és célértékeinek meghatározása csupán becslésen alapul. A projektek előkészítettségi szintje miatt a bázisértékek egy része hiányzik, ezek az ITS felülvizsgálat során pontosításra kerülnek pl. lakossági felmérés során (ezekben az esetekben jeleztük az indikátor változásának irányát). A monitoring és értékelési rendszer, így a bázis- és célértékek végleges meghatározása akkor lehetséges, ha a stratégiában megfogalmazott projektek műszaki és tartalmi előkészítettsége eljut abba a fázisba, hogy a hozzájuk kapcsolódó eredmények, hatások és outputok azonosíthatóak és számszerűsíthetők legyenek.

### 8.5.2 A monitoring rendszer működtetési mechanizmusának meghatározása

A monitoring az a programalkotást követő nyomon követési folyamat, amely a program végrehajtásának eredményességét kíséri figyelemmel és visszacsatol a végrehajtás folyamatába, illetve indokolt esetben a program felülvizsgálatát eredményezheti. A monitoring célja, hogy elősegítse a stratégia hatékony megvalósítását, és biztosítsa, hogy változó külső és belső körülmények mellett is megfelelő erőforrások álljanak rendelkezésre a megvalósításhoz. A monitoring elválaszthatatlan a kontrolling fogalmától, amely a monitoring eredményeit felhasználva, szükség szerint és tervezett módon a stratégia megvalósítási folyamataiba, vagy magába a stratégiába avatkozik be.

Fontos, tehát a stratégiában kijelölni a program monitoring

- felelőset
- kivitelezőjét
- gyakoriságát
- formai elvárásait
- a visszacsatolás módját

A monitoring jelentések rendkívül fontos adalékok a program ütemezett (7-éves) felülvizsgálatának megalapozásához, illetve indokolt esetben rendkívüli módosításokat is eredményezhet egy-egy éves jelentés tartalma a programban. A monitoring jelentések az évente készülő akciótervek fontos háttérdokumentuma is, az ott megfogalmazott javaslatokat az akciótervekben is figyelembe kell venni. A monitoring folyamatát az alábbi ábra összefoglalja:

10. ábra: A monitoring folyamatának összefoglalása

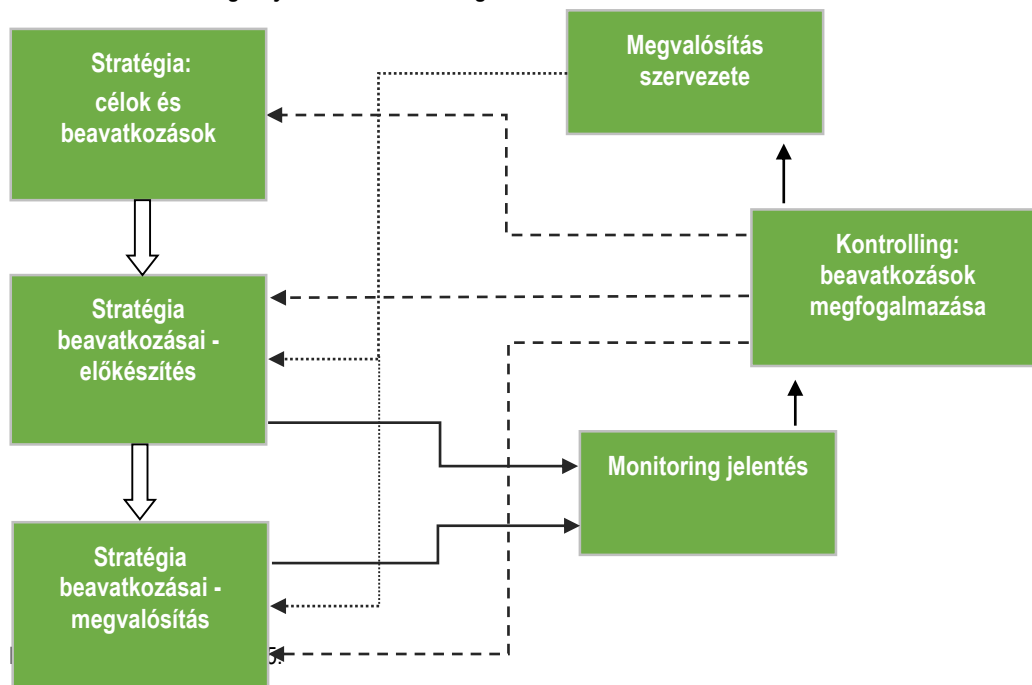

#### A monitoring folyamat szervezete:

- Képviselőtestület: a képviselőtestület a monitoring folyamatokkal javaslatokat fogalmaz meg és meghozza a folyamatokkal, illetve a konkrét beavatkozásokkal kapcsolatos döntéseket



- Szakmai Bizottságok: javaslatot tesz a képviselőtestület felé a stratégia megvalósítását érintő folyamatokra és konkrét beavatkozásokra
- Monitoring bizottság: negyedéves rendszerességgel felülvizsgálja a stratégia megvalósításának folyamatát és javaslatokkal él az érintett bizottságok, illetve képviselőtestület felé; megtárgyalja és elfogadja a negyedéves, illetve az éves rendszerességgel készülő monitoring jelentést, valamint javaslatokat fogalmaz meg annak kapcsán; a monitoring bizottság tagjai:
  - Polgármester
  - Jegyző
  - Járási Hivatal vezetője
  - A testületi bizottsági elnökök
  - A Hatósági Osztály operatív felelőse
  - A Járási Hivatal Foglalkoztatási Osztályának vezetője
  - A város mezőgazdasági stratégiai partnere
  - A város turisztikai stratégiai partnere
- Stratégia megvalósításáért felelős operatív szervezet – monitoring felelős: a Hatósági Osztály. A végrehajtó szervezeten belül a monitoringért felelős munkatársat kell kijelölni. A munkatárs feladata, hogy negyedéves, illetve éves rendszerességgel elkészítse a megvalósítás folyamatáról szóló jelentést, azt az operatív szervezet vezetőjével egyeztesse, aki a jelentést a monitoring bizottság vezetője felé továbbítja.

#### A monitoring folyamatával kapcsolatos dokumentumok:

- Negyedéves monitoring jelentés: a jelentést az operatív végrehajtó szervezet monitoringért felelős munkatársa készíti és egyezteti a szervezet vezetőjével. A Monitoring Bizottság a jelentést minden esetben elfogadja, és saját hatáskörében döntéseket hoz a megvalósítással kapcsolatban. Szükség szerint – a monitoring bizottság javaslatai alapján – a jelentést az illetékes szakbizottságok, illetve a képviselőtestület is megtárgyalják, és meghozzák a szükséges döntéseket. A jelentés tartalma kiterjed:
  - a beavatkozások előkészítő feladatainak előrehaladására,
  - a beavatkozások megvalósításának előrehaladására,
  - a stratégia megvalósításának előrehaladására; célok megvalósulása,
  - a különböző folyamatokkal kapcsolatos problémák, esetleges szűk keresztmetszetek azonosítására,
  - javaslatok megfogalmazására, amelyek tartalmazzák a felelősök és határidők meghatározását is.
- Éves monitoring jelentés: az éves jelentés elkészítéséért, hasonlóan a negyedéves jelentésekhez, az operatív végrehajtó testület, azaz a Hatósági Osztály felel. Az éves jelentést a Monitoring Bizottság javaslatai alapján az érintett testületi bizottságok, valamint a képviselőtestület minden évben megtárgyalja, elfogadja, illetve meghozza a szükséges intézkedésekkel kapcsolatos döntéseket. Az éves jelentés tartalma:
  - A megvalósítás szervezeti keretei
  - A megvalósítással kapcsolatos tevékenységek, azok előrehaladása és értékelése



- A megvalósítás folyamatainak javítása érdekében fogantatosított intézkedések leírása és értékelése
- A stratégiában azonosított számszerűsített indikátorok
- A megvalósításra fordított pénzügyi források
- A szervezettel, célokkal és beavatkozásokkal kapcsolatos javaslatok, amelyek tartalmazzák a felelősök és határidők meghatározását is
- A következő periódusra tervezett tevékenységek és a szükséges szervezeti erőforrások és pénzügyi források meghatározása
- Melléklet: A negyedéves jelentések összefoglalása és értékelése

Az éves monitoring jelentések a Stratégia megvalósításáért felelős operatív szervezet által eljuttatásra kerülnek a jelen stratégia elkészítésében részt vevő partnerek számára is. A monitoring tevékenység során keletkező adatokat a település rendszeresen megjelenteti saját honlapjának azon részén, amelyet a településfejlesztéssel kapcsolatos információk számára tart fenn. Emellett, a monitoring adatokat célzottan megküldi az ITS kialakításában aktívan közreműködő partnerek részére és számukra negyedéves rendszerességgel konzultációs lehetőséget biztosít az ITS előrehaladása tárgyában. A képviselőtestület évi egy alkalommal nyilvános közmeghallgatást tart az ITS megvalósításának előrehaladásáról.

- Értékelő lapok: a különböző értékelő lapok szerepe, hogy az egyes tevékenységek kapcsán a tervezett beavatkozások előrehaladása, az azokkal kapcsolatos problémák a lehető legobjektívebb módon megítélhetők legyenek. A formalizált értékelő lapok le kell, fedjék a célokat, a beavatkozásokat, valamint az indikátorokat is. Az értékelő lapok a negyedéves és éves jelentések mellékletét képezik.



## Mellékletek

32. táblázat: A beavatkozások logikai összefüggései

Beavatkozások		Akcióterületi beavatkozások			Kulcs-projektek								Hálózatos projektek								Egyedi projektek												Összesen				
		Városközpont AT projektjei	Holt-Tisza part AT projektjei	Tisza- parti AT projektjei	Gimnázium épületének felújítása	Általános Iskola felső tagozatos épületének felújítása	Gyógyhelyhez kapcsolódó turisztikai fejlesztések	Általános Iskola alsó tagozatos épületének felújítása	Beiterületi csapadékvíz-elvezetés III. ütem	Sportcentrum építési projekt	Tisza Ipari Park kialakítása	Tiszakécske és térsége Alapszintű Járóbeteg Szakrendelő	Száraztábla gyártó üzem létesítése	Meglelvő kerékpárút-hálózat felújítása, új kerékpáutak építése	Kerékpártárolók építése buszmegállókban	Szennyvíztisztomás Tiszabögön, Kerekdombon és az üdülterületen	Vasútvonalak környezetének rendezése	Térfelnyelő rendszer	Beiterületi csapadékvíz-elvezetés III. ütem	Külterületi önkormányzati belvíz védelmi létesítmények	Kerekdombi közúti út építése	Hulladék udvar	Lovaspatya közösségi tér	Tiszabögi elkerülő út	Baromfi vágóhid létesítése	Tanyatejesztés	Antiszezegációs terv	Hajdú dűlő burkolatépítés	Kerekdombon tehentelepi út	Hajókikötő építése a Tiszán T	Aprítékos erőmű létesítése	Napelem erőmű		Tiszabögi iskola és óvoda	Mg. gépgyártó üzem	Kerekdombi Termálfürdő	
Akcióter. beavatk.	Városközpont Akcióterület projektjei		1	1	0	0	0	0	1	0	0	0	0	0	0	0	2	0	0	0	0	0	0	0	0	0	2	0	0	0	0	0	0	0	0	0	3
	Holt-Tisza parti akcióterület projektjei	0		0	0	0	0	2	0	0	0	0	1	1	0	0	2	0	0	0	0	0	0	0	0	0	0	0	0	0	0	0	0	0	0	0	6
	Tisza- parti akcióterület projektjei	1	0		0	0	2	0	0	0	0	0	1	1	0	0	2	0	0	0	0	0	0	0	0	0	0	0	0	0	0	0	0	0	0	0	7
Kulcs-projektek	Gimnázium épületének felújítása	2	0	0		0	0	0	0	0	0	0	0	0	0	0	1	0	0	0	0	0	0	0	0	0	0	0	0	0	0	0	0	0	0	0	3
	Általános Iskola felső tagozatos épületének és tornatermének felújítása	2	0	0	0	0	0	0	0	0	0	0	0	0	0	0	1	0	0	0	0	0	0	0	0	0	0	0	0	0	0	0	0	0	0	0	3

Beavatkozások		Akcióterületi beavatkozások			Kulcs-projektek							Hálózatos projektek							Egyedi projektek												Összesen						
		Városközpont AT projektjei	Holt-Tisza part AT projektjei	Tisza-part AT projektjei	Gimnázium épületének felújítása	Általános Iskola felső tagozatos épületének felújítása	Gyógyhelyhez kapcsolódó turisztikai fejlesztések	Általános Iskola alsó tagozatos épületének felújítása	Belterületi csapadékvíz-elvezetés III. ütem	Sportcentrum építési projekt	Tisza Ipari Park kialakítása	Tiszakécske és térsége Alapszintű Járóbeteg Szakrendelő	Szárazlétszta gyártó üzem létesítése	Meglevo kerekpártut-hálózat felújítása, új kerekpártutak építése	Kerekpártutok építése buszmegállókban	Szennyvízcsatornázás Tiszabögön, Kerekdombon és az üdülőterületen	Vasútállomások környékének rendezése	Térfigyelő rendszer	Belterületi csapadékvíz-elvezetés III. ütem	Külterületi önkormányzati belvíz védelmi létesítmények	Kerekdombi középső út építése	Hulladék udvar	Lovaspálya közösségi tér	Tiszabögöt elkerülő út	Baromfi vágóhid létesítése	Tanyatejesztés	Antiszegegációs terv	Hajdú dűlő burkolatépítés	Kerekdombon tehéntelevi út	Hajókkötő építése a Tiszán T		Aprtiekos erőmű létesítése	Napelem erőmű	Tiszabögi Iskola és Óvoda	Mg. i gépgyártó üzem	Kerekdombi Termálfürdő	
	Gyógyhelyhez kapcsolódó turisztikai fejlesztések	0	0	2	0	0		0	0	0	0	0	1	1	0	0	0	1	0	0	0	0	0	0	0	0	0	0	0	0	0	0	0	0	0	0	5
	Általános Iskola alsó tagozatos épületének felújítása ebédlővel együtt	2	0	0	0	0	0		0	0	0	0	0	0	0	0	0	1	0	0	0	0	0	0	0	0	0	0	0	0	0	0	0	0	0	0	3
	Belterületi csapadékvíz-elvezetés III. ütem	2	2	2	0	0	0		0	0	0	0	0	0	0	0	0	0	0	0	0	0	0	0	0	0	0	0	0	0	0	0	0	0	0	0	6
	Sportcentrum építési projekt	1	0	2	0	0	0	0		0	0	0	1	0	0	0	0	1	0	0	0	0	0	0	0	0	0	0	0	0	0	0	0	0	0	0	5
	Tisza Ipari Park kialakítása	0	0	0	0	0	0	0	0		0	0	1	1	0	0	0	1	0	0	0	0	0	0	0	0	0	0	0	0	0	0	0	0	0	0	3
	Tiszakécske és térsége Alapszintű Járóbeteg Szakrendelő fejlesztése	2	0	0	0	0	0	0	0	0		0	1	1	0	0	0	1	0	0	0	0	0	0	0	0	0	2	0	0	0	0	0	0	0	0	7
	Szárazlétszta	0	0	0	0	0	0	0	0	0	0		0	0	0	0	0	0	0	0	0	0	0	0	0	0	0	0	0	0	0	0	0	0	0	0	0

Beavatkozások		Akcióterületi beavatkozások			Kulcs-projektek								Hálózatos projektek						Egyedi projektek												Összesen					
		Városközpont AT projektjei	Holt-Tisza part AT projektjei	Tisza- part AT projektjei	Gimnázium épületének felújítása	Általános Iskola felső tagozatos épületének felújítása	Gyógyhelyhez kapcsolódó turisztikai fejlesztések	Általános Iskola alsó tagozatos épületének felújítása	Belterületi csapadékvíz-elvezetés III. ütem	Sportcentrum építési projekt	Tisza Ipari Park kialakítása	Tiszakecske és térsége Alapszínű Járólag Szakrendelő	Százalékszta gyártó üzem létesítése	Meglevő kerékpárút-hálózat felújítása, új kerékpárutak építése	Kerékpártárolók építése buszmegállókban	Szennyvízcsatornázás Tiszabögön, Kerekdombon és az üdülőterületen	Vasútállomások környékének rendbetétele	Térfigyelő rendszer	Belterületi csapadékvíz-elvezetés III. ütem	Külföldi önkormányzati belvíz védelmi létesítmények	Kerekdombi középű út építése	Hulladék udvar	Lovaspálya közösségi tér	Tiszabögt elkerűű út	Baromfi vágóhíd létesítése	Tanyatejesztés	Antiszegegációs terv	Hajdú dűlő burkolatépítés	Kerekdombon tehentelepi út	Hajókkötő építése a Tiszán T		Aprítékos erőmű létesítése	Napelem erőmű	Tiszabögi iskola és óvoda	Mg.i gépgyártó üzem	Kerekdombi Termálfürdő
	gyártó üzem létesítése																																			
	Meglevő kerékpárút-hálózat felújítása, új kerékpárutak építése	2	0	2	0	0	0	0	0	1	0	0	0	2	0	0	0	0	0	0	0	0	0	0	0	0	0	0	0	0	0	0	0	0	0	7
Hálózatos projektek	Kerékpártárolók építése buszmegállókban	1	1	1	0	0	0	0	0	0	0	0	2		0	0	0	0	0	0	0	0	0	0	0	0	0	0	0	0	0	0	0	0	0	5
	Szennyvízcsatornázás Tiszabögön, Kerekdombon és az üdülőterületen	0	0	2	0	0	0	0	0	0	0	0	0	0	0	0	0	0	0	0	1	0	0	0	0	0	0	0	0	0	0	0	0	0	0	5
	Vasútállomások környékének rendbetétele	0	0	0	0	0	0	0	0	0	1	0	0	0	0		1	0	0	0	0	0	0	0	0	0	0	0	0	0	0	0	0	0	2	4
	Térfigyelő rendszer kialakítása	0	0	0	0	0	0	0	0	0	0	0	0	0	0	0		0	0	0	0	0	0	0	0	0	0	0	0	0	0	0	0	0	0	0
	Belterületi csapadékvíz-	0	0	0	0	0	0	0	0	0	0	0	0	0	0	0	0		0	0	0	0	0	0	0	0	0	0	0	0	0	0	0	0	0	0

Beavatkozások		Akcióterületi beavatkozások			Kulcs-projektek							Hálózatos projektek							Egyedi projektek												Összesen					
		Városközpont AT projektjei	Holt-Tisza part AT projektjei	Tisza-part AT projektjei	Gimnázium épületének felújítása	Általános Iskola felső tagozatos épületének felújítása	Gyógyhelyhez kapcsolódó turisztikai fejlesztések	Általános Iskola alsó tagozatos épületének felújítása	Belterületi csapadékvíz-elvezetés III. ütem	Sportcentrum építési projekt	Tisza Ipari Park kialakítása	Tiszakécske és térsége Alapszínű Járobeteg Szakrendelő	Száraztátság gyártó üzem létesítése	Meglelvő kerékpárút-hálózat felújítása, új kerékpárutak építése	Kerékpárutak építése buszmegállókban	Szennyvízcsatornázás Tiszabögön, Kerekdombon és az üdülterületen	Vasútállomások környékének rendezése	Térfigyelő rendszer	Belterületi csapadékvíz-elvezetés III. ütem	Külterületi önkormányzati belvíz védelmi létesítmények	Kerekdombi középső út építése	Hulladék udvar	Lovaspálya közösségi tér	Tiszabögöt elkerülő út	Baromfi vágóhíd létesítése	Tanyatejlesztés	Antiszezagációs terv	Hajdú dűlő burkolatépítés	Kerekdombon tehentelepi út	Hajókkötő építése a Tiszán T		Aprtérkos erőmű létesítése	Napelem erőmű	Tiszabögi iskola és óvoda	Mg. i gépgyártó üzem	Kerekdombi Termálfürdő
Egyedi	elvezetés III. ütem																																			
	Külterületi önkormányzati belvíz védelmi létesítmények karbantartása, felújítása, fejlesztése	0	0	0	0	0	0	0	0	0	0	0	0	0	0	0	0	0			0	0	0	0	0	0	0	0	0	0	0	0	0	0	0	
	Kerekdombi középső út építése	0	0	0	0	0	0	0	0	0	0	0	0	0	0	0	0	0	0	0		0	0	0	0	0	0	0	0	0	0	0	0	0	0	
	Hulladék udvar komposztáló, valamint inert lerakó telep létesítése	0	0	0	0	0	0	0	0	0	0	0	0	0	0	0	0	0	0	0	0		0	0	0	0	0	0	0	0	2	0	0	0	0	2
	Lovaspálya közösségi tér felújítása, kiszolgáló épület építése	0	0	0	0	0	0	0	0	0	0	0	0	0	0	0	0	0	0	0	0	0		0	0	0	0	0	0	0	0	0	0	0	0	0
	Tiszabögöt elkerülő út	0	0	0	0	0	0	0	0	0	0	0	0	0	0	0	0	0	0	0	0	0	0		0	0	0	0	0	0	0	0	0	0	0	0

Beavatkozások		Akcióterületi beavatkozások			Kulcs-projektek							Hálózatos projektek							Egyedi projektek											Összesen						
		Városcsopont AT projektjei	Holt-Tisza part AT projektjei	Tisza- part AT projektjei	Gimnázium épületének felújítása	Általános Iskola felső tagozatos épületének felújítása	Gyógyhelyhez kapcsolódó turisztikai fejlesztések	Általános Iskola alsó tagozatos épületének felújítása	Belterületi csapadékvíz-elvezetés III. ütem	Sportcentrum építési projekt	Tisza Ipari Park kialakítása	Tiszakécske és térsége Alapszínű Járóutak Szakrendelő	Szárazdésztá gyártó üzem létesítése	Meglevo kerékpárút-hálózat felújítása, új kerékpárutak építése	Kerékpárutak építése buszmegállókban	Szennyvízcsatornázás Tiszabögön, Kerekdombon és az üdülőtérleten	Vasútállomások környékének rendezése	Térfigyelő rendszer	Belterületi csapadékvíz-elvezetés III. ütem	Külterületi önkormányzati belvíz védelmi létesítmények	Kerekdombi középső út építése	Hulladék udvar	Lovaspálya közösségi tér	Tiszabögöt elkerülő út	Baromfi vágóhíd létesítése	Tanyafejlesztés	Antiszegregációs terv	Hajdú dűlő burkolatépítés	Kerekdombon tehénteleti út		Hajókkikötő építése a Tiszán T	Aprítékos erőmű létesítése	Napelem erőmű	Tiszabögi iskola és óvoda	Mg. i gépgyártó üzem	Kerekdombi Termálfürdő
	építése																																			
	Baromfi vágóhíd létesítése	0	0	0	0	0	0	0	0	0	0	0	0	0	0	0	0	0	0	0	0	0	0	0											0	
	Tanyafejlesztés és	0	0	0	0	0	0	0	0	0	0	0	0	0	0	0	0	0	0	0	0	0	0	0		1	0	0	0	0	0	0	0	0	0	
	Antiszegregációs terv szegregátumokra vonatkozó intézkedései	0	0	0	0	0	0	0	0	0	0	0	0	0	0	0	0	0	0	0	0	0	0	0	0		0	0	0	0	0	0	0	0	0	
	Hajdú dűlő burkolatépítés	0	0	0	0	0	0	0	0	0	0	0	0	0	0	0	0	0	0	0	0	0	0	0	0		0	0	0	0	0	0	0	0	0	
	Kerekdombon tehénteleti út építése	0	0	0	0	0	0	0	0	0	0	0	0	0	0	0	0	0	0	0	0	0	0	0	0	0		0	0	0	0	0	0	0	0	
	Hajókkikötő építése a Tiszán Tiszabögnél	0	0	0	0	0	0	0	0	0	0	0	0	0	0	0	0	0	0	0	0	0	0	0	0	0	0		0	0	0	0	0	0	0	
	Aprítékos erőmű létesítése	0	0	0	0	0	0	0	0	0	0	0	0	0	0	0	0	0	0	0	0	0	0	0	0	0	0	0		0	0	0	0	0	0	
	Napelem erőmű	0	0	0	0	0	0	0	0	0	0	0	0	0	0	0	0	0	0	0	0	0	0	0	0	0	0	0	0		0	0	0	0	0	0

Beavatkozások		Akcióterületi beavatkozások			Kulcs-projektek								Hálózatos projektek								Egyedi projektek												Összesen			
		Városcsopont AT projektjei	Holt-Tisza part AT projektjei	Tisza-parti AT projektjei	Gimnázium épületének felújítása	Általános Iskola felső tagozatos épületének felújítása	Gyógyhelyhez kapcsolódó turisztikai fejlesztések	Általános Iskola alsó tagozatos épületének felújítása	Belterületi csapadékvíz-elvezetés III. ütem	Sportcentrum építési projekt	Tisza Ipari Park kialakítása	Tiszaécske és térsége Alapszínű Járbeteg Szakrendelő	Szárazlétszta gyártó üzem létesítése	Meglevo kerekpart-hálózat felújítása, új kerekpartok építése	Kerekpartárterek építése buszmegállókban	Szennyvízcsatornázás Tiszabögön, Kerekdombon és az üdülőterületen	Vasútfelújítások környékének rendezése	Térfigyelő rendszer	Belterületi csapadékvíz-elvezetés III. ütem	Külterületi önkormányzati belvíz védelmi létesítmények	Kerekdombi középső út építése	Hulladék udvar	Lovaspálya közösségi tér	Tiszabögöt elkerülő út	Baromfi vágóhid létesítése	Tanyafejlesztés	Antiszegetációs terv	Hajdú dűlő burkolatépítés	Kerekdombon tehéntelegi út	Hajkikötő építése a Tiszán T	Aprtérkos erdmű létesítése	Napalem erdmű		Tiszabögi iskola és óvoda	Mg.i gégyártó üzem	Kerekdombi Termálfürdő
A	létesítése																																			
	Tiszabögi iskola és óvoda	0	0	0	0	0	0	0	0	0	0	0	0	0	0	0	0	0	0	0	0	0	0	0	0	0	0	0	0		0	0		0		
	Mezőgazdasági gépgyártó üzem létesítése	0	0	0	0	0	0	0	0	0	0	0	0	0	0	0	0	0	0	0	0	0	0	0	0	0	0	0	0			0		0		
	Kerekdombi Termálfürdő	0	0	0	0	0	0	0	0	0	0	0	0	0	0	0	0	0	0	0	0	0	0	0	0	0	0	0	0	0	0	0		0		
A kapcsolódások összesített erőssége		16	5	11	0	0	2	0	2	2	1	0	0	7	6	0	0	1	3	0	0	1	0	0	0	0	0	5	0	1	0	2	0	1	0	2

Forrás: Saját szerkesztés 2015.

## Beérkező vélemények és azokra adott tervezői válaszok

33. táblázat: Munkacsoport egyeztetéseken, lakossági fórumon és honlapon keresztül beérkező vélemények egységes kezelésének táblázata

Tiszakécske Város Integrált Településfejlesztési Stratégiájának partnerségi egyeztetése keretében érkezett vélemények						
Sor-szám	Név / Szervezet neve	Cím	Elérhetőség (e-mail, telefon)	Észrevételek beérkezésének dátuma (ÉÉÉ.HH.NN)	Beérkezett vélemény leírása	Tervezői válasz
1.	Arany János Művelődési Közont és Városi Könyvtár	Béke u. 134	<a href="mailto:ajmktiszakecske@gmail.com">ajmktiszakecske@gmail.com</a>	2015. március 8.	Megalapozó vizsgálatban történeti adatok pontosítása, intézménynevek, helyi adatok pontosítása, korábbi projektek megnevezése	Átvezetve.
2.	Városi Óvodák és Bölcsődei	Béke u.	<a href="mailto:varosiovodak@freemail.hu">varosiovodak@freemail.hu</a>	2015. március 9.	Megalapozó vizsgálatban intézménynév pontosítás, adatpontosítás (nevelési területen), civil szervezetek körének kiegészítése	Átvezetve.
3.	Tiszakécskei Móricz Zsigmond Általános Iskola, Gimnázium, Szakképző Iskola, Kollégium és Alapfokú Művészeti Iskola	Erkel fasor 10.	<a href="mailto:postmaster@moricz.t-online.hu">postmaster@moricz.t-online.hu</a>	2015.március 9.	Megalapozó vizsgálatban intézmény megnevezések, tevékenységek, adatok pontosítása, beavatkozási szükségletek meghatározása (oktatási területen).	Átvezetve.
4.	ESZI	Vörösmart y u. 11.	<a href="mailto:eszi@tiszakecske.hu">eszi@tiszakecske.hu</a>	2015. március 9.	Megalapozó vizsgálat szociális témájú adatpontosításai	Átvezetve.
5.	ESZI	Vörösmart y u. 11.	<a href="mailto:eszi@tiszakecske.hu">eszi@tiszakecske.hu</a>	2015. március 12.	Tanyagondnoki szolgálat projektötlet	Átvezetve.
6.	ESZI	Vörösmart y u. 11.	<a href="mailto:eszi@tiszakecske.hu">eszi@tiszakecske.hu</a>	2015. március 12.	ESZI projektötletek.	Átvezetve.

Tiszakécske Város Integrált Településfejlesztési Stratégiájának partnerségi egyeztetése keretében érkezett vélemények						
Sor-szám	Név / Szervezet neve	Cím	Elérhetőség (e-mail, telefon)	Észrevételek beérkezésének dátuma (ÉÉÉ.HH.NN)	Beérkezett vélemény leírása	Tervezői válasz
7.	Arany János Művelődési Közont és Városi Könyvtár	Béke u. 134.	<a href="mailto:ajmktiszakecske@gmail.com">ajmktiszakecske@gmail.com</a>	2015. március 17.	Helyi civil szervezetekről adatszolgáltatás, adatpontosítás.	Átvezetve.
8.	Tiszakécskei Móricz Zsigmond Általános Iskola, Gimnázium, Szakképző Iskola, Kollégium és Alapfokú Művészeti Iskola	Erkel fasor 10.	<a href="mailto:postmaster@moricz.t-online.hu">postmaster@moricz.t-online.hu</a>	2015. április 15.	Tájékoztatás épület-felújítási feladatokról	Átvezetve.
9.	FÉSZEK Gyermekvédelmi Egyesület Tiszakécskei csoportja	Déryné 14.	<a href="mailto:radit@mai.feszkegyesulet.hu">radit@mai.feszkegyesulet.hu</a>	2015. április 28.	Nevelőszülői tevékenység szakmai pontosítása, SWOT elemzés pontosítása a Megalapozó vizsgálatban	Átvezetve.
10.	Városi Óvodák és Bölcsődei	Béke u.	<a href="mailto:varosiovodak@freemail.hu">varosiovodak@freemail.hu</a>	2015. április 28.	Egyetértés ITS-ben foglaltakkal.	A válasz jellege miatt kezelést nem igényel.
11.	Irányító Csoport	Kőrösi u. 2	<a href="mailto:polh@tiszakecske.hu">polh@tiszakecske.hu</a>	2015. április 29.	Intézménynevek, tevékenységek, adatok pontosítása ITS-ben	Átvezetve.
12.	Irányító Csoport	Kőrösi u.2	<a href="mailto:polh@tiszakecske.hu">polh@tiszakecske.hu</a>	2015. április 30.	Intézménynevek, tevékenységek, adatok pontosítása ITS-ben	Átvezetve.

Forrás: saját szerkesztés 2015.

## Államigazgatási egyeztetési eljárás során érkezett észrevételek és az azokra adott tervezői válaszok

34. táblázat: A 314./2012. Korm. rendelet alapján történő egyeztetés keretében beérkező vélemények egységes kezelésének táblázata

Tiszaécske Város Integrált Településfejlesztési Stratégiája 314/2012. (XI.8.) Korm. Rendelet szerinti egyeztetési eljárás keretében érkezett vélemények						
Sor-szám	Egyeztetési eljárásban résztvevő szervezet neve	Dokumentáció kiküldésének dátuma	Észrevétel érkezett-e (I/N)	Észrevételek beérkezésének dátuma	Beérkezett vélemény leírása	Tervezői válasz
1.	Bács-Kiskun Megyei Kormányhivatal Népegészségügyi Főosztályi Közegészségügyi Osztály	2015.05.15	I	2015.05.26.	A benyújtott dokumentáció foglalkozik a szegregációval érintett Székhalom és Pereghalom külterületi lakónépesség helyzetének értékelésével, de azt szükségesnek látjuk kiterjeszteni a külterületi lakónépesség általános helyzetére vonatkozó információkkal, annak érdekében, annak érdekében, hogy a javaslattevő fázisban konkrét célkitűzéseket lehessen megfogalmazni. A külterületi lakosság aránya magas, és az itt élő lakosság helyzetének környezet-egészségügyi, népegészségügyi megítélése kedvezőtlenebb a települések belterületein lakókéznál. A kedvezőtlenebb megítélés okai: az egyre inkább keveredő funkciók (lakó és gazdasági) ellátásából adódó környezeti problémák (levegő- és talajszennyezés, stb.), az egyedi kutak nem megfelelő védelme és vízminősége, a kommunális hulladékgyűjtés és elszállítás rendezetlenségei, a fűtési időszakban tapasztalt levegőszennyezés, belvízproblémák stb.	A kért információk beillesztésre kerültek a Megalapozó vizsgálat 3.1.6 és 3.1.7 fejezeteibe.  Az önkormányzat az ITS-ben szereplő Tanyafejlesztés c. projektjében külterületen a hulladékkezelési rendszer kialakítását, valamint a földutak rendbetételét tervezi.
2.					A településen a környezeti levegő allergén pollentartalma magas, így a biológiai légszennyezők tekintetében a levegő minősége nem megfelelő. Ezen a téren feltétlen változás szükséges annak érdekében, hogy a levegő minősége javuló tendenciát mutasson, és az allergiás megbetegedések számának további emelkedése megállítható legyen. A jelenlegi állapot felmérését el kell végezni és meg kell határozni a szükséges intézkedéseket (elhanyagolt, gyomos területek nagyságának csökkentése	A Megalapozó vizsgálat 1.17.3 Levegőtisztaság és védelme c. fejezetébe beillesztve a szükséges teendők közé.

Tiszaécske Város Integrált Településfejlesztési Stratégiája 314/2012. (XI.8.) Korm. Rendelet szerinti egyeztetési eljárás keretében érkezett vélemények						
Sor-szám	Egyeztetési eljárásban résztvevő szervezet neve	Dokumentáció kiküldésének dátuma	Észrevétel érkezett-e (I/N)	Észrevételek beérkezésének dátuma	Beérkezett vélemény leírása	Tervezői válasz
3.					<p>külterületen és belterületen egyaránt, esetleg beépítési kötelezettség előírása stb.)</p> <p>A Tisza folyóra vonatkozóan a fürdési célú vízhasználat figyelembevételével is foglalkozni kell, - miután itt engedélyezett természetes fürdőhelyet tartunk nyilván-, mert vízminőségének megtartása vagy javítása a turizmus fejlesztésével összefüggő feladatok egyike. Megyei Népegészségügyi Főosztályunk által elkészített fürdővízprofilban foglaltak alapján meghatározhatók a szükséges intézkedések (www.oki.hu honlapon elérhető).</p>	<p>Az észrevétel, mint megállapítás a Megalapozó Tanulmány 1.12.1 fejezetébe beillesztésre került. Jelen dokumentum stratégiai szintű javaslatokat tartalmaz, ezzel szemben a vélemény szakági, illetve programozási szintű tevékenységet ír elő. Az ITS-ben jelzett turizmusfejlesztési koncepció, program,vagy a helyi környezetvédelmi program készítésekor szükséges beilleszteni a vízminőséggel kapcsolatos feladatokat.</p>
4.					<p>A településfejlesztési koncepció kialakítása során az alábbi szakmai, ágazati, jogszabályi követelményeket kell figyelembe venni:</p> <ul style="list-style-type: none"> <li>▪ be kell tartani a 306/2010. (XII.23.) Korm. rendeletben rögzített vonatkozó levegővédelmi követelményeket a levegőterhelés megelőzése vagy csökkentése érdekében,</li> <li>▪ gondoskodni kell a 27/2008. (XII.3.) KvVM-EüM rendeletben rögzített zajterhelési határértékek figyelembevételéről, betartásáról, szükség esetén a zajcsökkentési feladatok megoldásáról, az építés, kivitelezés, üzemi és szabadidős tevékenység során, valamint a közlekedési létesítmények tervezés, működtetése alkalmával is.</li> <li>▪ az építmények rendeltetésszerű használatához gondoskodni kell</li> </ul>	<p>Jelenleg a BM megbízásából jelen projekt keretében a településre TK nem készül.</p> <p>az Integrált Településfejlesztési Stratégia egyeztetése van folyamatban. A településfejlesztési koncepció felülvizsgálatakor a jelzett követelményeket figyelembe veszik.</p>

Tiszaécske Város Integrált Településfejlesztési Stratégiája 314/2012. (XI.8.) Korm. Rendelet szerinti egyeztetési eljárás keretében érkezett vélemények						
Sor-szám	Egyeztetési eljárásban résztvevő szervezet neve	Dokumentáció kiküldésének dátuma	Észrevétel érkezett-e (I/N)	Észrevételek beérkezésének dátuma	Beérkezett vélemény leírása	Tervezői válasz
					<p>az ivóvíz minőségű víz biztosításáról nemcsak belterületen, hanem a külterületi gazdálkodáshoz szükséges lakásépítési lehetőség megteremtése esetén is,</p> <ul style="list-style-type: none"> <li>▪ az építmények rendeltetésszerű használatához a keletkezett települési szilárd és folyékony hulladék előírásoknak megfelelő gyűjtéséről, elhelyezéséről gondoskodni kell a 16/2002. (IV.10.) EüM rendeletben foglalt közegészségügyi követelmények teljesítésével.</li> <li>▪ az egyedi vízellátó rendszerről biztosított ivóvízellátás esetén , a vízáadó berendezések körül, a 123/1996. (VII.18.) Kormányrendelet szerinti védőterületet kell biztosítani, kül- és belterületen egyaránt.</li> <li>▪ a gyógyhely kijelölését a természetes gyógytényezőkől szóló 74/1999. (XII.25.) EüM rendeletben foglaltak figyelembevételével kell végrehajtani.</li> </ul> <p>A településfejlesztési stratégia, a településrendezési eszközök további véleményezésébe is kérjük Népegészségügyi Főosztályunk bevonását. Tájékoztatom, hogy a tervanyagok elektronikus úton történő elérhetősége elegendő számunkra.</p>	
5.	Jász-Nagykun-Szolnok Megyei Katasztrófavédelmi Igazgatóság – Hatósági Osztály	2015.05.15	I	2015.10.27.	A katasztrófaveszély elkerülése érdekében a településrendezési terv eszközeinek módosítása során figyelembe kell venni az ár- és/vagy belvíz által veszélyeztetett területeket.	<p>Az észrevétel a településrendezési eszközök hatáskörébe tartozik. A terv készítése folyamatban van, a megállapításokat figyelembe veszik.</p> <p>A Megalapozó vizsgálat 1.18.2.1 fejezetébe beillesztésre került.</p>
6.					A meglévő és újonnan épülő épületek között az Országos Tűzvédelmi Szabályzatról szóló 54/2014 (XII.5.) BM rendelet előírásai szerinti tűztávolságot kell tartani.	Az észrevétel nem jelen stratégia, hanem a településrendezési eszközök hatáskörébe tartozik, azokon

Tiszakécske Város Integrált Településfejlesztési Stratégiája 314/2012. (XI.8.) Korm. Rendelet szerinti egyeztetési eljárás keretében érkezett vélemények						
Sor-szám	Egyeztetési eljárásban résztvevő szervezet neve	Dokumentáció kiküldésének dátuma	Észrevétel érkezett-e (I/N)	Észrevételek beérkezésének dátuma	Beérkezett vélemény leírása	Tervezői válasz
						szükséges áttekintni.
7.					Amennyiben valamely út megszüntetése tűzcsapot érint, a tűzcsapnál a tűzoltó gépjárművek részére a felállási helyet biztosítani kell. A megszüntetésre, átépítésre kerülő tűzcsapoknál az elsőfokú illetékes katasztrófavédelmi kirendeltség engedélye szükséges.	Az észrevétel nem jelen stratégia, hanem a településrendezési eszközök hatáskörébe tartozik, azokon szükséges áttekintni.
8.					Új építmények környezetének tervezésekor a tűzoltó gépjárművek nem rendszeres közlekedésére és üzemeltetésére a területet és az utat biztosítani kell.	Az észrevétel nem jelen stratégia, hanem a településrendezési eszközök hatáskörébe tartozik, azokon szükséges áttekintni.
9.					A tűz elleni védekezésről, a műszaki mentésről és a tűzoltóságról szóló 1996. évi XXXI. törvény 29.§ (1) bekezdése az önkormányzat feladataként határozza meg a településen az oltóvíz nyelési lehetőségek biztosítását, ezért a vízhálózat átalakítása, korszerűsítése esetén a 54/2014 (XII.5.) BM rendelet az Országos Tűzvédelmi Szabályzatról előírásai alapján kell az oltóvizet biztosítani.	Az észrevétel városüzemeltetési problémákat vet fel, nem jelen stratégia, hanem a településrendezési eszközök hatáskörébe tartozik, azokon szükséges áttekintni.
10..					Ipari park vagy veszélyes üzem területének kijelölése során figyelembe kell venni a településrendezési terv szempontjából fontos követelményeket támasztó, a veszélyes anyagokkal kapcsolatos súlyos balesetek elleni védekezésről szóló 219/2011. (X. 20.) Korm. rendelet 28. §-ának előírásait.	Az észrevétel a településrendezési eszközök hatáskörébe tartozik, érintettség esetén azokon szükséges áttekintni. A TRT nem jelöl ki veszélyes létesítmények elhelyezésére szolgáló gazdasági területeket, figyelemmel arra, hogy az igazgatási terület nagy része gyógyhely lesz.
11..					Amennyiben az átalakítás tűzcsapot érint, a tervezési területen a meglévő föld alatti tűzcsapokat föld felettire kell cserélni az Országos Tűzvédelmi Szabályzatról szóló 54/2014 (XII.5.) BM rendelet 75.§. (2) bekezdése	Az észrevétel városüzemeltetési kérdés, az önkormányzattal ezt a

Tiszakécske Város Integrált Településfejlesztési Stratégiája 314/2012. (XI.8.) Korm. Rendelet szerinti egyeztetési eljárás keretében érkezett vélemények						
Sor-szám	Egyeztetési eljárásban résztvevő szervezet neve	Dokumentáció kiküldésének dátuma	Észrevétel érkezett-e (I/N)	Észrevételek beérkezésének dátuma	Beérkezett vélemény leírása	Tervezői válasz
12.					alapján.	közmű szolgáltatók betartatják.
13.					Az építéssel járó útlezárásokat és vízelzárásokat a munka megkezdése előtt 48 órával, valamint az elzárások befejezését a Jász-Nagykun-Szolnok Megyei Katasztrófavédelmi Igazgatóság Hírközpontja részére, szóban a 105-ös telefonszámon azonnal, azt követően pedig írásban kell bejelenteni, mert az 1996. évi XXXI. törvény 6.§. (2) bekezdése alapján szükséges, hogy a Megyei Művelirányítási Központ az útlezárásokról és a vízelzárásokról előzetes információkkal rendelkezzen.	Az észrevétel városüzemeltetési és hatósági kérdés, természetesen az illetékes hatóságok, közútkészítő ezt betartja és betartatja.
14.	Bács-Kiskun Megyei Kormányhivatal Földművelésügyi és Erdőgazdálkodási Főosztály	2015.05.15	I	2015.05.29.	A munkálatok során az érintett építményekhez vezető utakat szabadon és olyan állapotban kell tartani, amely alkalmas a tűzoltógépjárművek közlekedésére és működtetésére, valamint a közterületi tűzcsapokat állandóan hozzáférhetően kell tartani, azokat eltorlaszolni még ideiglenes jelleggel sem szabad az Országos Tűzvédelmi Szabályzatról szóló 54/2014 (XII.5.) BM rendelet 72.§. (8) bekezdése alapján.	A TRT megfelelő szélességű úthálózatot biztosít, egyebekben útkezelői hatáskörbe tartozik az észrevétel. Jelen Megalapozó vizsgálatban és ITS-ben kiegészítést nem igényel.
					Tiszakécske Város Megalapozó Vizsgálatának „1.12.1. Természeti adottságok” fejezetében kérem feltüntetni: az Országos Erdőállomány Adattár aktuális adatai alapján Tiszakécske közigazgatási területén 1547,73 hektár erdő található, ebből védelmi rendeltetésű erdő 344,51 hektár, gazdasági rendeltetésű erdő 1166,65 hektár, közjóléti rendeltetésű erdő 36,57 hektár.	Az érintett fejezetben a kért kiegészítés megtörtént.  A TRT valamennyi, a az erdő adattárban szereplő erdőt figyelembe veszi, de építészeti szempontból az erdőterületek besorolása nem mindenben egyezik az erdőállomány adattár besorolásával. Építészeti szempontból védelmi, gazdasági és közjóléti erdőket jelöl ki a TRT, de előfordulhat, hogy az erdőállomány adattárban közjóléti erdőként nyilvántartott erdőt a TRT védelmi

Tiszakécske Város Integrált Településfejlesztési Stratégiája 314/2012. (XI.8.) Korm. Rendelet szerinti egyeztetési eljárás keretében érkezett vélemények						
Sor-szám	Egyeztetési eljárásban résztvevő szervezet neve	Dokumentáció kiküldésének dátuma	Észrevétel érkezett-e (I/N)	Észrevételek beérkezésének dátuma	Beérkezett vélemény leírása	Tervezői válasz
15.					Amennyiben az ITS „4.2 Az egyes akcióterületeken megvalósítandó fejlesztések összefoglaló bemutatása” fejezetben szereplő projekt az Országos Erdőállomány Adattárban nyilvántartott erdő az erdőről, az erdő védelméről és az erdőgazdálkodásról szóló 2009. évi XXXVII. törvény 77.§-a szerinti igénybevételével jár, az erdészeti hatóság engedélyező hatóságként jár el.	erdő övezetbe sorol.  A válasz jellege alapján az ITS módosítását nem igényli.
16.	Bács-Kiskun Megyei Önkormányzat	2015.05.15	I	2015.05.21	Megalapozó vizsgálat: A véleményezésre közzétett egyeztetési dokumentáció Tiszakécske Város helyzetét, térségi kapcsolatrendszerét, a megyén belül elfoglalt helyét mutatja be minden ágazatot érintve, magas színvonalon.  ITS: A stratégiában megfogalmazott jövőkép igazodik Bács-Kiskun Megye Területfejlesztési Koncepciójában megfogalmazott hosszú távú jövőképhez. A jövőkép megvalósulása érdekében kitűzött célok maradéktalanul megfelelnek a megyei területfejlesztési programban megfogalmazott átfogó és tematikus, valamint a releváns területi céloknak.  Mindezek alapján az egyeztetési anyag tartalmával egyetértünk, fentiekben kívül egyéb észrevételt nem teszünk.	A válasz jellege alapján az ITS módosítását nem igényli.
17.	Hortobágyi Nemzeti Park Igazgatóság	2015.05.15	I	2015.06.01.	Tiszakécske közigazgatási területén a természet védelméről szóló 1996. évi LIII. törvény 28.§ (1) pont b), c) bekezdései, valamint (3) és (4) pontjai alapján országos jelentőségű védett terület a Közép-tiszai Tájvédelmi Körzet (59/2007. (X.18.) KvVM rendelet), mely része a Közép-Tisza kiemelt jelentőségű természetmegőrzési területnek (HUHN20015) (275/2004. (X.8.) Kormányrendelet és 14/2020. (V.11.) KvVM rendelet) és a Közép-Tisza különleges madárvédelmi területnek (HUHN 10004) (275/2004. (X.8.) Kormányrendelet és 14/2020. (V.11.) KvVM rendelet). Továbbá a Közép-tisza Tájvédelmi Körzet az országos ökológiai hálózaton belül ökológiai	Átvezetve 1.12.1. fejezetben.  A természeti területeket a TRT ábrázolja, ezeken beépítésre szánt területet nem jelöl ki. A vonatkozó jogszabályok alapján az érintett területek helyrajzi számos listája a helyi építési szabályzatnak is melléklete.

Tiszakécske Város Integrált Településfejlesztési Stratégiája 314/2012. (XI.8.) Korm. Rendelet szerinti egyeztetési eljárás keretében érkezett vélemények						
Sor-szám	Egyeztetési eljárásban résztvevő szervezet neve	Dokumentáció kiküldésének dátuma	Észrevétel érkezett-e (I/N)	Észrevételek beérkezésének dátuma	Beérkezett vélemény leírása	Tervezői válasz
					folyosó.	
18.	Bács-Kiskun Megyei Rendőr-főkapitányság	2015.05.15	I	2015.06.01.	A módosítási igény elfogadása, végrehajtása nem befolyásolja Bács-Kiskun Megyei Rendőr-főkapitányság (továbbiakban: BKMRFK) határrendészeti szakfeladatainak eredményes végrehajtását. A BKMRFK a dokumentációval kapcsolatosan követelményeket, elvárásokat nem fogalmaz meg, és a településrendezési eszközök módosításával összefüggő eljárás további szakaszában nem kíván részt venni, kivéve azon eseteket, amikor mint szakhatóságot kérik fel egy-egy témakörben véleményezésre, továbbá az eljárás további szakaszaiban az értesítéstől eltekint.	A válasz jellege alapján az ITS módosítását nem igényli.
19.	Nemzeti Média- és Hírközlési Hatóság Szegedi Hatósági Iroda	2015.05.15	I	2015.06.02.	A Nemzeti Média- és Hírközlési Hatóság Hivatala Tiszakécske Város Megalapozó Vizsgálata és Integrált Településfejlesztési Stratégiája (ITS) dokumentumait 33-16/2015. számú megkeresésükre megvizsgálta és megállapította, hogy az nem tartalmaz hírközlési szakági anyagot, hírközlési érdeket nem sért, így azt nem áll módjában véleményezni.	A TRT-nek kötelező alátámasztó munkarésze a hírközlési szakági munkarész, a válasz jellege alapján az ITS módosítását nem igényli.
20.	Jász-Nagykun-Szolnok Megyei Kormányhivatal Műszaki Engedélyezési és Fogyasztóvédelmi Főosztály Bányászati Osztály	2015.05.15	I	2015.06.02.	Az elkészült dokumentációval szakmai szempontból egyetért, javaslatot nem tesz, kifogást nem emel. A Bányafelügyelet a tervvel kapcsolatos további eljárásban nem kíván részt venni.	A válasz jellege alapján az ITS módosítását nem igényli.
21.	Országos Atomenergia	2015.05.15	I	2015.06.04.	A küldött előzetes értesítésre válaszolva tájékoztatom, hogy az OAH hatáskörébe tartozó létesítmény nincs az ÖNÖK települése tervezési	A válasz jellege alapján az ITS módosítását nem igényli. A település

Tiszaécske Város Integrált Településfejlesztési Stratégiája 314/2012. (XI.8.) Korm. Rendelet szerinti egyeztetési eljárás keretében érkezett vélemények						
Sor-szám	Egyeztetési eljárásban résztvevő szervezet neve	Dokumentáció kiküldésének dátuma	Észrevétel érkezett-e (I/N)	Észrevételek beérkezésének dátuma	Beérkezett vélemény leírása	Tervezői válasz
	Hivatal				területének figyelembe veendő közelségében.  Hatályos ágazati elhatárolás ilyen létesítmény létrehozásával, vagy helykijelölésével az Önök települését érintően nem számol.  Az OAH a tárgyi vonatkozásban véleményezéssel nem érintett államigazgatási szerv, települések fejlesztési kérdéseiben nem rendelkezik semmilyen kapcsolódó feladat- és hatáskörrel.  Tájékoztatom továbbá, hogy az eljárás következő szakaszaiban nem kívánunk részt venni, azokról értesítést vagy további adatokat nem kérünk.	nem érintett.
22.	Csongrád Megyei Kormányhivatal Környezetvédelmi és Természetvédelmi Főosztály	2015.05.15	I	2015.06.09.	Az áttekinthetően felépített dokumentum alapkonceptjával, a meglévő környezeti- és természet adottságokra alapozott fejlesztéssel egyetértünk.	A válasz jellege alapján az ITS módosítását nem igényli.
23.					A hosszú távú fenntarthatóság érdekében javasoljuk azonban a fejlesztési területek természeti szempontból történő kategorizálását, mert a Tisza hullámtér (a folyó és az azt kísérő erdősáv) az emberi jelenlétre és a zavarásra érzékeny fajoknak is élőhelye, ezért bizonyos fejlesztések (például motoros vízi járművek nagyszámú használata, ezek számára kikötő építése) a természetvédelmi kijelöléssel ellentétes hatással járhatnak.  A Tisza-parti akcióterület 41. oldalon található meghatározása („alapvetően	A településrendezési eszköz rendezi a kérdést, a hullámtér és a nagyvízi meder beépítésre nem szánt erdő, mezőgazdasági és különleges terület. A turisztikai célú beépítésre nem szánt különleges területen minimális 5 % beépíthetőség tervezett a mértékadó árvízszint figyelembevételével.  Kiegészítve a természetvédelmi szemponttal.

Tiszakécske Város Integrált Településfejlesztési Stratégiája 314/2012. (XI.8.) Korm. Rendelet szerinti egyeztetési eljárás keretében érkezett vélemények						
Sor-szám	Egyeztetési eljárásban résztvevő szervezet neve	Dokumentáció kiküldésének dátuma	Észrevétel érkezett-e (I/N)	Észrevételek beérkezésének dátuma	Beérkezett vélemény leírása	Tervezői válasz
					<p>rekreációs célokat szolgáló, turisztikai jellegű akcióterület”) is felülvizsgálandó, pontosítandó e szempontból.</p> <p>A tiszabögi hajókikötő építése is csak akkor fogadható el természetvédelmi szempontból, ha nem jár jelentős zavarásnövekedéssel és nem szükséges új területfoglalás, erdőkivonás.</p> <p>E peremfeltételek megjelenítése érdekében javasoljuk a tervezési területen található természetvédelmi oltalom alatt álló területek térképi ábrázolását, amelyhez a Hortobágyi és a Kiskunsági Nemzeti Park Igazgatóság tud adatszolgáltatást nyújtani.</p>	<p>A projektleírásba beillesztésre került.</p> <p>A kért térképi ábrázolás a településrendezési eszközben megtalálható.</p>
24.					<p>Az erdőtelepítés a gyenge termőképességű homoktalajok hasznosításának kézenfekvő alternatívájának tűnik. Az erdőterületek magas vízigénye és párologtatása miatt azonban az erdősítések hosszú távon csak fokozzák a homokhátsági vízhiányt, így folytatásuk nagy valószínűséggel a talajvízszint további csökkenését okozza. Mivel az erdőtelepítés a felszínközeli vízkészletek fokozott felhasználását jelenti, természetvédelmi szempontból a csökkenő talajvízszintű területeken kerülendőnek tartjuk. A tájképi jelleg megőrzése és a szél okozta porterhelés csökkentése érdekében ezért inkább a mezővédő erdősávok telepítését javasoljuk, főképpen, ha az őshonos fajok előtérbe helyezéseinek történik. Ez növelné a táji és biológiai sokféleséget is. A hullámtér tervezett erdősítése kapcsán felhívjuk a figyelmet, hogy az árvízi levezető sávokba telepített erdők visszatérő konfliktust jelentenek a természetvédelmi és az árvízvédelmi érdekek között, mert a természetvédelmi jogszabályok alapján kizárólagosan telepíthető őshonos faállományok kedvezőtlenek az árvizek levezetése szempontjából, ezért a hullámtéri erdőtelepítéseket csak a kellő szakmai egyeztetések lefolytatása után javasoljuk.</p>	<p>Beillesztve az 1.12.3. fejezetbe.</p> <p>A TRT erdőfejlesztési területeket a hullámtérben és a Tisza-gát mentett oldalán tervez, a homokos területeken nem. A szélrózsió csökkentése érdekében a mezővédő erdősávokat szorgalmazza.</p> <p>A hullámtéri erdőtelepítések erdőterv alapján lehetségesek, és az erdészeti hatóságnak módja van a szükséges egyeztetések ösztönzésére.</p>
25.					<p>Bár a terv zajvédelmi fejezetet nem tartalmaz, zajvédelmi szempontból elfogadjuk. A tervezetet hulladékgazdálkodási és levegővédelmi</p>	<p>A válasz jellege alapján kezelést nem</p>

Tiszakécske Város Integrált Településfejlesztési Stratégiája 314/2012. (XI.8.) Korm. Rendelet szerinti egyeztetési eljárás keretében érkezett vélemények						
Sor-szám	Egyeztetési eljárásban résztvevő szervezet neve	Dokumentáció kiküldésének dátuma	Észrevétel érkezett-e (I/N)	Észrevételek beérkezésének dátuma	Beérkezett vélemény leírása	Tervezői válasz
					szempontból további megjegyzés nélkül elfogadásra alkalmasnak tartjuk.	igényel
26.	Bács-Kiskun Megyei Kormányhivatal Kecskeméti Járási Hivatala Építésügyi és Örökségvédelmi osztály	2015.05.15	I	2015.06.10.	A megküldött dokumentáció helyzetfeltáró- helyzetlemező munkarésze megállapítja, hogy a településrendezési eljárás során utoljára 2004-ben készült átfogó örökségvédelmi hatástanulmány a településrendezési eszközök alátámasztó részeként. Sajnálattal állapítottam meg, hogy a jelen terv előkészítésekor nem történt meg a rendezési terv elfogadása óta történt változások átvezetése, illetve a fejlesztési koncepcióban szereplő elemek örökségvédelmi vizsgálata.	A településrendezési terv kötelező alátámasztó munkarészeként megtörténik a 2004-ben készült örökségvédelmi munkarész felülvizsgálata (folyamatban van).
27.					A 2004. évi településrendezési eljárás óta jelentős változások történtek az örökségvédelmi nyilvántartásban mind műemléki, mind régészeti tekintetben, több új védettség is keletkezett. Mivel a fejlesztések tervezése során nagyon fontos, hogy a beruházók időben tudomást szerezzenek esetleges örökségvédelmi érintettségről, ezért kérem, ahogy a tervezetet, annak elfogadása előtt a Forster Gyula Nemzeti Örökségvédelmi és Vagyongazdálkodási Központ közhiteles nyilvántartásra vonatkozó adatai alapján egészítsék ki az örökségvédelemre vonatkozó hatályos adatokkal a tervdokumentációt mind a műemléki értékek, mind a régészeti lelőhelyek tekintetében.	Az adatok beillesztésre kerültek a Megalapozó vizsgálat mellékleteibe, a rájuk való hivatkozás pedig az 1.14.6 fejezetbe.
28.					Tájékoztatom továbbá, hogy a kulturális örökség védelméről szóló 2001. évi LXIV. törvény 85/A. § (1) bekezdése kötelezően előírja az örökségvédelmi hatástanulmány elkészítését a település fejlesztési koncepciójának kidolgozása során. Amennyiben a korábbi fejlesztési koncepció készítésekor nem készült, vagy a rendezés alá vont területre nincs örökségvédelmi hatástanulmány, vagy van. de az tíz évnél régebbi, akkor azt a rendezés alá vont területre el kell végezni. Ezért felhívom a figyelmet, hogy a településrendezési eszközök megalapozó vizsgálata keretében új örökségvédelmi hatástanulmány készítésére lesz majd szükség.	A településfejlesztési koncepció felülvizsgálata során sor kerül az örökségvédelmi hatástanulmány elkészítésére.

Tiszakécske Város Integrált Településfejlesztési Stratégiája 314/2012. (XI.8.) Korm. Rendelet szerinti egyeztetési eljárás keretében érkezett vélemények						
Sor-szám	Egyeztetési eljárásban résztvevő szervezet neve	Dokumentáció kiküldésének dátuma	Észrevétel érkezett-e (I/N)	Észrevételek beérkezésének dátuma	Beérkezett vélemény leírása	Tervezői válasz
29.					<p>Tekintettel a településen nagy számban fennmaradt helyi védelemre méltó építészeti értékre, javasolom, hogy az Önkormányzat az értékvédelem helyi szabályozásáról szóló 66/1999. (VIII.13.) FVM rendelet előírásait figyelembe véve szabályozza a helyi épített örökség védelmét. Helyi védelemben mind területi, mind egyedi érték részesülhet. A védelmet a szabályozásban, vagy önálló rendeletben kell megállapítani. A helyi védettségre vonatkozó sajátos építési előírásokat azonban minden esetben a Helyi Építési Szabályzat (HÉSZ) tartalmazza. Az értékek szabályozási terven való feltüntetése mellett szükséges a védelemre érdemes területrészek, épületek, építmények valamint a megőrzendő építészeti arculat, a település képet meghatározó elemek, anyagok megnevezésével az HÉSZ-ben is megteremteni a helyi értékek megóvását szolgáló jogalapot. Az értékek rendeletben való megnevezésén túl a sajátos építési előírásokkal alapozza meg az önkormányzat az építhetőség egyedi határozatait, rámutatva azokra az értékekre, amelyeket az átépítés, felújítás során is meg kell őrizni, illetve amelyek az illeszkedés értékelésekor – a magassági előírásokon túl – meghatározóak a védendő településrészben, vagy az a helyi értékkel bíró objektum környezetében. A helyi védelem megállapítására, támogatására vonatkozó önálló rendelet esetében megoldandó a HÉSZ és a helyi értékvédelmi rendelet alkalmazásának összekapcsolása.</p>	<p>A korábban nyilvántartásba vett helyi védelemre érdemes épületek egy részét már átalakították vagy lebontották és helyén új épület létesült. A szabályozási terv és a Helyi Építési Szabályzat jelöli ezeket a védelemre érdemes épületeket, de csak, mint tájékoztató elemeket. A helyi építési szabályzattal egyidejűleg készül helyi értékvédelmi rendelet-tervezet. A védelemre javasolt művi értékek és területek építési szabályozását a HÉSZ-tervezet tartalmazza.</p>
30.					<p>Összességében a tervezet a kulturális örökség védelmére vonatkozó jogszabályi követelményeknek a nyilvántartási adatokra vonatkozó kért kiegészítés felvezetése mellett eleget tesz, így elfogadása ellen kifogást nem emelek.</p> <p>A további településrendezési eljárásban részt kívánok venni.</p>	<p>A válasz jellege alapján kezelést nem igényel, a kért adatok a fentiek szerint beillesztésre kerültek.</p>

Tiszakécske Város Integrált Településfejlesztési Stratégiája 314/2012. (XI.8.) Korm. Rendelet szerinti egyeztetési eljárás keretében érkezett vélemények						
Sorszám	Egyeztetési eljárásban résztvevő szervezet neve	Dokumentáció kiküldésének dátuma	Észrevétel érkezett-e (I/N)	Észrevételek beérkezésének dátuma	Beérkezett vélemény leírása	Tervezői válasz
31.	Nemzeti Közlekedési Hatóság Légügyi Hivatal	2015.05.15	I	2015.06.09.	Az NKH Légügyi Hivatal (1675 Budapest Pf, 41., a továbbiakban: a Hatóság) a 2015. június 8. napján, Tiszakécske Város Megalapozó Vizsgálatának és Integrált Településfejlesztési Stratégiájának (ITS) véleményezése tárgyban érkezett megkeresésével kapcsolatban tájékoztatja, hogy az épített környezet alakításáról és védelméről szóló 1997. évi LXXVII. törvény (a továbbiakban: Étv.) 8. § alapján településfejlesztési stratégia elfogadásához hozzájárul.  A hatóság további egyeztetési eljárásban nem kíván részt venni.	A válasz jellege alapján az ITS módosítását nem igényli.
32.	Bács-Kiskun Megyei Katasztrófavédelmi Igazgatóság	2015.05.15	I	2015.06.09.	1. A vízvezeték-hálózat tervezett rekonstrukciója, felújítása során az összes földalatti tűzcsapot földfeletti tűzcsapra kell cserélni. Javasom az oltóvízhiányos területek felmérését, majd az oltóvízhálózat ütemezett kiépítését, valamint a településfejlesztési koncepcióban foglaltakkal összhangban, a fejleszteni kívánt településrészekben új, oltóvíz biztosítására alkalmas vízhálózat kiépítését. A felújítandó, illetve újonnan kiépítendő oltóvízhálazon fordítsanak kiemelt figyelmet a telepített földfeletti tűzcsapok egymáshoz viszonyított – megközelítési útvonalon mért -, legfeljebb 200 méteres távolságra. A telepített tűzcsapok elégséges ki a vonatkozó jogszabályi követelményeket, előírásokat.	Tiszakécskén a vízvezeték-hálózat rekonstrukciója nem tervezett, az folyamatosan karbantartott.
33.					2. Javasom a települési bel- és csapadékvíz- elvezető rendszer ütemezett korszerűsítését, bővítését, ezzel összhangban pedig a fokozottabb, rendszeres karbantartást. A korszerűsítés, bővítés zárt bel- és csapadékvíz –elvezető csatornákkal, illetve nyílt, burkolt felületű bel- és csapadék víz-elvezető árokrendszerekkel megoldható. A helyi sajátosságokat figyelembe véve, ahol szükséges, javasom megvizsgálni szivattyú- állomás, átemelő műtárgyak megvalósításának szükségességét is, továbbá a település közigazgatási területén fekvő záptározók, és azok befolyási, kifolyási szakaszainak rendszeres közigazgatási munkálatait elvégezni, elvégeztetni.	Az önkormányzat az elmúlt években a belvízvédelmi projektjének I. és II. ütemét valósította meg, amely a település nagy részén megoldotta a bel- és csapadékvíz-elvezetés kérdését. Jelen ITS-ben az utolsó, III. ütemű bel- és csapadékvíz-elvezetési projekt megvalósítása tervezett, mellyel a település eddig kimaradt területein (beleértve Kerekdombi dűlő,

Tiszaécske Város Integrált Településfejlesztési Stratégiája 314/2012. (XI.8.) Korm. Rendelet szerinti egyeztetési eljárás keretében érkezett vélemények						
Sor-szám	Egyeztetési eljárásban résztvevő szervezet neve	Dokumentáció kiküldésének dátuma	Észrevétel érkezett-e (I/N)	Észrevételek beérkezésének dátuma	Beérkezett vélemény leírása	Tervezői válasz
					<p>Tiszaécske Város 2010-2015 közötti időszakban négy alkalommal nyújtott be vis maior támogatásra igényt természeti eredetű vis maior esemény (ár- és belvíz) miatt. A benyújtott igénylések, illetve a helyszíni ellenőrzésről készített jegyzőkönyvek alapján megállapítható, hogy Tiszaécske Város területén az alábbi területek esetében volt visszatérő probléma a bel- és csapadékvíz elvezetése: Kerekdombi dűlő, Dózsa Telep, Árkos dűlő, Ady Endre utca, Borond utca, Virág utca, Arany János utca, Béke utca, Gábor Áron utca, Hunyadi utca, Teleki Pál utca, Pataki utca, Toldi utca, Székhalom dűlő, Táncsis utca, Fő utca, Damjanich utca, Károlyi utca, Szolnoki út, Hobbi utca, Kása dűlő, Sportpálya. . A vis maior ellenőrzések tükrében javasolom, hogy a város bel- és csapadékvíz- elvezető rendszerének bővítését, felújítását a fentebb felsorolt releváns területeken kezdjék meg, ezzel is csökkentve a jövőbeni vis maior káresemények bekövetkezésének valószínűségét.</p> <p>Javasolom továbbá, hogy a vis maior-al érintett árvízvédelmi műtárgyak és töltések (Tiszaécske Nyári- gát, Tiszaécske-Tiszaöböl közötti szakasz, Nyúl-gát) ütemezett fejlesztését és felülvizsgálatát is valósítsák meg.</p>	<p>Árkos dűlő, Székhalom dűlő, Hobby utca, Kása dűlő, Sportpálya területeket) is megoldódik a kérdés.</p> <p>Tiszaécske nyárigát kiváltása az árvízvédelmi töltés megépítésével megoldódott. A Tiszaécske-Tiszaöböl közötti szakasz ideiglenes töltés építése, vagy annak fejlesztése nem szerepel a terveink között, hiszen ez</p>

Tiszaécske Város Integrált Településfejlesztési Stratégiája 314/2012. (XI.8.) Korm. Rendelet szerinti egyeztetési eljárás keretében érkezett vélemények						
Sor-szám	Egyeztetési eljárásban résztvevő szervezet neve	Dokumentáció kiküldésének dátuma	Észrevétel érkezett-e (I/N)	Észrevételek beérkezésének dátuma	Beérkezett vélemény leírása	Tervezői válasz
						nem hivatalos védvonal. (Magasparti terület túlnyomórészt magánterületeken).
34.					<p>3. Tiszaécske Város közigazgatási területén, az ITS-ben megfogalmazottak vonatkozásában javaslom, hogy a belterületi utak vonatkozásában kiemelt figyelmet fordítsanak a szilárd burkolatfejlesztésekre, valamint ezek során legyenek tekintettel a Bács-Kiskun Megyei Katasztrófavédelmi Igazgatóság tűzoltási, műszaki, mentési alapfeladatait végző járművek alább felsorolt határértékeire, ezzel is segítve a gyorsabb, hatékonyabb, tűzoltói beavatkozást, élet- és vagyonmentést tűzoltóegységeink számára.</p> <p>A beavatkozó gépjárműfecskeendők, különleges szerek közül az alábbi maximum értékekről tájékoztatom:</p> <ul style="list-style-type: none"> <li>• Legnagyobb tűzoltó gépjármű szélesség: 2,9 méter</li> <li>• Legnagyobb tűzoltó gépjármű magasság: 3,65 méter</li> <li>• Tűzoltó gépjármű legnagyobb fordulókör sugara: 13,7 méter</li> <li>• Tűzoltó gépjármű legkisebb letalpalási szélessége: 2,55 méter</li> <li>• Tűzoltó gépjármű legnagyobb letalpalási szélessége: 6,2 méter</li> <li>• Tűzoltó gépjármű legnagyobb talajterhelés értéke a táblában: 240 kN.</li> </ul>	A projektek konkrét tervezése során az önkormányzat figyelembe veszi a leírtakat.
35.					<p>4. A településen felhalmozott zöldhulladék, háztartási növényi hulladék kapcsán, a szabadtéri tüzesetek kockázatának csökkentése érdekében, javaslom, hogy vizsgálják meg ezen hulladékok gyűjtésének és feldolgozásának, megsemmisítésének lehetséges módjait, úgymint pl. a közterületeken elhelyezkedő hulladék-udvarok, amennyiben az</p>	Az önkormányzat az ITS-ben tervezi a Hulladékudvar komposztáló, valamint inert lerakó telep létesítése c. projektjét, valamint az Aprítékos

Tiszaécske Város Integrált Településfejlesztési Stratégiája 314/2012. (XI.8.) Korm. Rendelet szerinti egyeztetési eljárás keretében érkezett vélemények						
Sor-szám	Egyeztetési eljárásban résztvevő szervezet neve	Dokumentáció kiküldésének dátuma	Észrevétel érkezett-e (I/N)	Észrevételek beérkezésének dátuma	Beérkezett vélemény leírása	Tervezői válasz
					önkormányzatnak lehetősége van, pellet-gyártás céljából növényi hulladék gyűjtése, a központosított, illetve házi komposztálásra való figyelemfelhívás, javaslatok, lehetőségek kidolgozása.	erőmű létesítése c. projektjét.
36.					<p>5. A tervezett ipari Park kialakítása során, az esetlegesen oda települő veszélyes anyagokkal foglalkozó üzemek esetén a környezeti hatások közül kiemelt figyelmet fordítsanak a szélirányra, a létesítmények egymáshoz mért távolságára, az esetlegesen kialakuló dominó- hatásra, illetve a jogszabályokban lefektetett egyéb követelményekre. Veszélyes anyagokkal foglalkozó üzemek környezetében történő fejlesztéseknél jogszabály határozza meg, hogy az állásfoglalás kialakítása során a katasztrófavédelmi hatóság milyen szempontokat vesz figyelembe, attól függően, hogy mi az építmény jellege, és hogy a veszélyes anyagokkal foglalkozó üzem mely veszélyességi zónájában történne a fejlesztés. Ugyanezen említett jogszabály tagolja a kivételeket is. Tiszaécske Város közigazgatási területén belül található a Hódút Freeway Kft. (székhely: 6060 Tiszaécske, Béke u. 150.: telephely: 6060 Tiszaécske, Kerekdombi dűlő 138.), mely a katasztrófavédelemről és a hozzá kapcsolódó egyes törvények módosításáról szóló 2011. évi CXXVIII. törvény (továbbiakban: Kat.) IV. fejezet hatálya alá tartozó veszélyes üzem. Beruházások, építkezések tervezése során vegyék figyelembe a fentebb taglalt környezeti hatásokat és előírásokat.</p> <p>Továbbá a tervezendő nagyberuházások vonatkozásában, amennyiben azok engedélyezésében tűzvédelmi szakhatóság bevonása szükségeltetik, a tervezési szakaszban már javasoljuk az illetékes tűzvédelmi hatósággal (alap esetben első fokú tűzvédelmi hatóság és szakhatóság a Bács-Kiskun Megyei Katasztrófavédelmi Igazgatóság Kecskemét Katasztrófavédelmi Kirendeltsége) történő egyeztetést.</p>	<p>Az Ipari Park kialakítása, valamint a tervezendő nagyberuházások során a jelzetteket figyelembe veszi az önkormányzat.</p> <p>A TRT a tervezett ipari park területén nem teszi lehetővé veszélyes üzemek és zavaró hatású üzemek telepítését.</p>
37.					6. Vízügyi, vízvédelmi szempontból a Bács-Kiskun Megyei	A válasz jellege alapján kezelést nem

Tiszakécske Város Integrált Településfejlesztési Stratégiája 314/2012. (XI.8.) Korm. Rendelet szerinti egyeztetési eljárás keretében érkezett vélemények						
Sor-szám	Egyeztetési eljárásban résztvevő szervezet neve	Dokumentáció kiküldésének dátuma	Észrevétel érkezett-e (I/N)	Észrevételek beérkezésének dátuma	Beérkezett vélemény leírása	Tervezői válasz
					Katasztrófavédelmi Igazgatóság illetékességgel nem rendelkezik Tiszakécske Város vonatkozásában. Az illetékes vízügyi, vízvédelmi hatóság a Jász-Nagykun-Szolnok Megyei Katasztrófavédelmi Igazgatóság.	igényel
38.	Szentkirály Község Önkormányzata	2015.05.15	I	2015.06.011.	Hivatkozva a hozzánk küldött tárgybani 33-27/2015. számon iktatott megkeresésére, a Szentkirály községi önkormányzat képviselőjében ezúton nyilatkozom, hogy Tiszakécske város Megalapozó Vizsgálatának és Integrált Településfejlesztési Stratégiájának tervezetéhez észrevételt tenni nem kívánunk.	A válasz jellege alapján kezelést nem igényel
39.	Bács-Kiskun Megyei Kormányhivatal, Műszaki Engedélyezési és Fogyasztóvédelmi Főosztály Útügyi Osztály	2015.05.15	I	2015.06.016.	<p>Az Integrált Településfejlesztési Stratégia (ITS) közlekedési szempontból maximálisan támogatható, magában foglalják mindazokat a célokat, feladatokat, azok megvalósítását szolgáló eszközöket, melyek a város fejlődéséhez közlekedési szempontból elengedhetetlenek.</p> <p>Az egyes területek SWOT analízise közlekedési szempontból reálisan foglalja össze az adott térség előnyeit, hátrányait, lehetőségeit és veszélyeit.</p> <p>Az ITS által a Városi szintű középtávú tematikus célok között megfogalmazott, Fenntartható, élhető, minőségi környezet kialakítását, energiafelhasználás racionalizálását célzó közlekedés-fejlesztéssel, ezen belül a közösségi közlekedés fejlesztésével és a meglévő közlekedési létesítmények állapotának javításával kapcsolatos elvekkel egyetértünk.</p> <p>Egyetértünk továbbá a Városrészi szintű területi célok között megfogalmazott, az összes városrészt valamilyen mértékben érintő (utakra, kerékpárutakra, járdákra, parkolókra, közösségi közlekedési megközelítésre és átmenő forgalomra vonatkozó), a Közművek és közlekedési infrastruktúra fejlesztését célzó célkitűzésekkel is.</p> <p>Az ITS elkövetkező időszakra vonatkozó közúthálózat fejlesztési feladatai</p>	A válasz jellege alapján kezelést nem igényel

Tiszaécske Város Integrált Településfejlesztési Stratégiája 314/2012. (XI.8.) Korm. Rendelet szerinti egyeztetési eljárás keretében érkezett vélemények						
Sor- szá m	Egyeztetési eljárásban résztevő szervezet neve	Dokumentáció kiküldésének dátuma	Észrevétel érkezett-e (I/N)	Észrevételek beérkezésének dátuma	Beérkezett vélemény leírása	Tervezői válasz
					tartalmazzák a város fejlődése szempontjából fontos fejlesztési projekteket.  A megvalósítás eszközeinek és nyomon követésének rendszere jól szolgálja a kitűzött célok elérését, és az esetlegesen felmerülő problémák megoldását.  Csupán néhány észrevétellel egészítenénk ki a véleményezésre megküldött anyagot.	
40.					A hálózatos projektek feladatai közé javasoljuk felvenni a vasúti átjárók közlekedésbiztonságának fejlesztését	A vasúti átjárók területe állami tulajdonban van, fejlesztésük a MÁV hatásköre.
41.					A hálózatos projektek feladatai közé javasoljuk továbbá felvenni a gyűjtőút hálózat kijelölésével és kiépítésével kapcsolatos fejlesztéseket	Tiszaécskén a gyűjtőút-hálózat teljesen kiépített, nincs szükséges teendő.
42.					Jelenleg is folyamatban van a Kecskemét-Szolnok közúti kapcsolatának fejlesztésére vonatkozó Részletes Megvalósíthatósági Tanulmány készítése. Javasoljuk az ezzel kapcsolatos közlekedési fejlesztések felvételét a kulcsprojektek közé, valamint kérjük az ezt érintő többi közlekedési projekt ennek megfelelő átgondolását	Beillesztve az ITS 4.3.1 fejezetébe, jelezve, hogy nem az önkormányzat projektje, de az önkormányzat támogatja. A projektek között szerepel a Tiszabögöt elkerülő út projekt, amely az itt hivatkozott projekt egyik elemével azonos.
43.					Fontosnak ítéljük meg a kerékpározás feltételeinek minél általánosabb megteremtését, szem előtt tartva maximálisan a közlekedésbiztonság szempontjait, valamint azt a tényt, hogy a kerékpár nem egy szűk réteg közlekedési eszköze, hanem gyakorlatilag olyan korhatár nélkül igénybe vehető jármű, mely használatának közlekedési szabályismerete széles határok között mozog	A megállapítás a Megalapozó vizsgálat 1.15.6 fejezetébe beillesztésre került. Az önkormányzat „Meglevő kerékpárút-hálózat felújítása, új kerékpárutak építése” c. projektje a projektlistákban szerepel.

Tiszaécske Város Integrált Településfejlesztési Stratégiája 314/2012. (XI.8.) Korm. Rendelet szerinti egyeztetési eljárás keretében érkezett vélemények						
Sor-szám	Egyeztetési eljárásban résztvevő szervezet neve	Dokumentáció kiküldésének dátuma	Észrevétel érkezett-e (I/N)	Észrevételek beérkezésének dátuma	Beérkezett vélemény leírása	Tervezői válasz
44.					A megvalósítás közlekedési szempontú kockázatainak kezelésénél kiemelten fontosnak tartjuk a lakosság és az érintett szervek minél szélesebb körű és részletesebb tájékoztatását, illetve bevonását a folyamatokba már az egyes projektek tervezésének kezdeti fázisaitól	A Megalapozó vizsgálat 1.15.8 fejezetébe, valamint az ITS 7. fejezetébe beillesztésre került.
45.	Bács-Kiskun Megyei Kormányhivatal, Építésügyi, Hatósági, Oktatási, Törvényességi Felügyeleti Főosztály	2015.05.15	I	2015.06.019.	<p>Felhívom szíves figyelmét, hogy a települési önkormányzat az építésügyi feladatát az épített környezet alakításáról és védelméről szóló 1997. évi LXXVIII. törvény (a továbbiakban: Étv.) 6/A § (3) bekezdése alapján, a főépítési tevékenységről szóló kormányrendeletben foglaltak szerint önkormányzati főépítész közreműködésével látja el.</p> <p>Az Eljr. 29. § szerint az önkormányzat a tervezés előtt dönt a partnerségi egyeztetés szabályairól. Kérem a partnerségi egyeztetéssel kapcsolatos határozatról szóló tájékoztatást.</p> <p>A rendelkezésemre álló dokumentáció, valamint a polgármesteri nyilatkozat szerint megállapítható, hogy Tiszaécske Város Integrált Településfejlesztési Stratégiája az Eljr. 2. számú mellékletében foglalt formai és tartalmi követelményeknek megfelelően készült el a hozzá tartozó, de külön dokumentumként szereplő megalapozó vizsgálattal együtt.</p> <p>Véleményemet az Eljr. 30. § (2) bekezdésében foglaltak figyelembevételével a főépítési tevékenységről szóló 190/2009. (IX.15.) Korm. rendelet 7. § h) pontjában kapott felhatalmazás alapján adtam.</p> <p>Kérem véleményemet a döntésre jogosult testülettel ismertetni.</p> <p>Az integrált településfejlesztési stratégia tartalmi követelményeit az Eljr. 2. számú melléklete tartalmazza. Az Eljr. 9. számú melléklet 2. pontja szerint az állami főépítési hatáskörében eljáró fővárosi és megyei kormányhivatalnak egyeztetési szakterületén a településfejlesztés, területrendezés és a településrendezés vonatkozásában adatszolgáltatási</p>	<p>A válasz jellege alapján kezelést nem igényel.</p> <p>(A partnerségi szabályzatot az önkormányzat eljuttatta.)</p>

Tiszakécske Város Integrált Településfejlesztési Stratégiája 314/2012. (XI.8.) Korm. Rendelet szerinti egyeztetési eljárás keretében érkezett vélemények						
Sor-szám	Egyeztetési eljárásban résztvevő szervezet neve	Dokumentáció kiküldésének dátuma	Észrevétel érkezett-e (I/N)	Észrevételek beérkezésének dátuma	Beérkezett vélemény leírása	Tervezői válasz
					<p>kötelezettsége nincs. Az integrált településfejlesztési stratégia megállapításához a terület- és településrendezés vonatkozásában az alábbiak érvényesítése szükséges.</p> <p>Az integrált településfejlesztési stratégia kialakítása során figyelembe kell venni az országos Fejlesztési és Területfejlesztési Konceptió céljai és fejlesztési irányait, területhasználati elveit. Felhasználandók az Országos Területrendezési Tervről szóló 2003. évi XXVI. törvény (OTrT), valamint Bács-Kiskun megye területrendezési tervéről szóló 19/2011. (XI.29.) számú önkormányzati rendelet (BKMTTrT) előírásait és ajánlásait különösen a területhasználat feltételében, a táji- és településképp formálásában és az építészeti örökség területén.</p> <p>Olyan célrendszer kialakítása szükséges, amely a meglévő természeti és épített környezeti adottságokra figyelve egyszerre megőrzi és fejleszti a település értékeit, valamint megfelelő alapot nyújt a város településrendezési eszközeinek átdolgozásához.</p> <p>A településfejlesztési koncepciónak és az integrált településfejlesztési stratégiának egymással összhangban kell lennie, a két dokumentumban rögzített célok illeszkedését, harmóniáját biztosítani kell a koncepció átfogó céljaihoz illeszkedő középtávú célok kialakításával az ITS-ben.</p> <p>Az ITS tartalmának és formájának maradéktalanul meg kell felelnie Étv. és az Eljr. követelményeinek.</p> <p>A munka szakmai szabályait elsősorban az Étv. 7-9. §-ai, valamint az Eljr. 5-6. §-ai rögzítik. Az ITS-re, valamint azok megalapozó vizsgálataira vonatkozó tartalmi követelményeket az Eljr. 1-2. mellékletei tartalmazzák.</p> <p>Az Eljr. 28. § (1) bekezdése alapján az integrált településfejlesztési stratégiát a polgármester egyeztetési a partnerségi egyeztetés szerinti érintettekkel a helyi adottságoknak megfelelően, az államigazgatási</p>	

Tiszakécske Város Integrált Településfejlesztési Stratégiája 314/2012. (XI.8.) Korm. Rendelet szerinti egyeztetési eljárás keretében érkezett vélemények						
Sor- szá m	Egyeztetési eljárásban résztevő szervezet neve	Dokumentáció kiküldésének dátuma	Észrevétel érkezett-e (I/N)	Észrevételek beérkezésének dátuma	Beérkezett vélemény leírása	Tervezői válasz
					<p>szervekkel, az érintett területi és települési önkormányzatokkal. A településfejlesztési stratégia, vagy annak módosítása véleményezési eljárás nélkül nem fogadható el, kivéve a magasabb szintű jogszabály rendelkezésének változása miatti- helyi önkormányzati- előírás hatályon kívül helyezése esetén.</p> <p>Az Eljr. 28. § (3) bekezdése alapján a lakossággal, érdekképviselői, civil és gazdálkodó szervezetekkel, vallási közösségekkel történő véleményeztetés a helyi adottságoknak megfelelően, a feladat jellegének figyelembevételével a partnerségi egyeztetés szabályai szerint történik.</p> <p>Az Eljr. 31. § (1) bekezdése alapján a stratégia tervezetét a polgármester véleményezésére megküldi a 30. § (1) bekezdésében meghatározott résztvevőknek. A résztvevők a stratégia tervezetét 21 napon belül véleményezik.</p> <p>Az Eljr. 31. § (2) bekezdése alapján a polgármester a beérkezett véleményeket, illetve vélemények alapján átdolgozott stratégiát ismerteti a képviselő-testülettel.</p> <p>Az elfogadott stratégiát az önkormányzat honlapján közzé kell tenni. Az Eljr. 21. § (4) bekezdése alapján a stratégia elfogadásáról és honlapon való közzétételéről a polgármester 5 napon belül értesítést küld az egyeztetésben részt vetteknek és az állami főépítési hatáskörében eljáró fővárosi és megyei kormányhivatalnak.</p> <p>A véleményezési eljárás további szakaszaiban részt kívánok venni.</p>	
46.	Kocsér Község Önkormányzat	2015.05.15	I	2015.06.019.	<p>A tervezetet áttanulmányozva megállapítottuk, hogy a Tiszakécske Város Megalapozó Vizsgálata és Integrált Településfejlesztési Stratégiája (ITS) igen jól megalapozott kutatásokon alapul, a felmerülő kérdések alapos elemzését követően a stratégiai döntésekhez igen kiváló alapot biztosít. Az</p>	A válasz jellege alapján kezelést nem igényel.

Tiszaécske Város Integrált Településfejlesztési Stratégiája 314/2012. (XI.8.) Korm. Rendelet szerinti egyeztetési eljárás keretében érkezett vélemények						
Sor-szám	Egyeztetési eljárásban résztvevő szervezet neve	Dokumentáció kiküldésének dátuma	Észrevétel érkezett-e (I/N)	Észrevételek beérkezésének dátuma	Beérkezett vélemény leírása	Tervezői válasz
					egyeztetéseket követően javaslom az ITS elfogadását.	
47.	Nemzeti Közlekedési Hatóság	2015.05.15	I	2015.06.019.	Az Integrált Településfejlesztési Stratégia Tiszaécske Város Önkormányzata számára meghatározott, a város fejlesztésének középtávú feladatainak megvalósítását biztosító kulcsprojektekkel és integrált akcióterületi beavatkozásokkal, valamint annak meghatározott keretfeltételeivel egyetértek, azokkal kapcsolatban észrevételt nem teszek. Fentiek alapján Tiszaécske Város Integrált Településfejlesztési Stratégiájának elfogadását támogatom.	A válasz jellege alapján kezelést nem igényel.
48.	Közép-Tisza-vidéki Vízügyi Igazgatóság	2015.05.15	I	2015.06.019.	A Tiszaécske Város Integrált Településfejlesztési Stratégiájának megalapozó vizsgálata dokumentáció 1.17.2.1 Felszíni vizek című fejezetének, „Vízfolyások, tavak” megnevezésű bekezdésében, illetve 1.18.2.4 Árvíz és belvízvédelem második bekezdésében némi ellentmondást találtunk. A Peitsik-ér, helyesen Peitsik-csatorna a Közép-Tisza-vidéki Vízügyi Igazgatóság kezelésében van.	A hivatkozott fejezetek pontosításra kerültek a leírás szerint.
49.					A vízgazdálkodásról szóló 1995. évi LVII. Törvény 2014. január 1-vel hatályba lépett módosítása szerint, a vizekkel és vízi létesítményekkel összefüggő állami feladatok körében az igazgatósági tevékenységet a vízügyi igazgatási szervek végzik. Azon állami tulajdonban lévő vizek és vízi létesítmények, amelyek vonatkozásában vízitársulat vagyongazdálkodási joga vagy kezelői joga van bejegyezve az ingatlan nyilvántartásba vagy egyébként vízitársulat üzemeltetésében állnak a működési terület szerinti vízügyi igazgatási szerv, vagyongazdálkodásába kerülnek. E törvény értelmében, amíg a dokumentációban szereplő csatornák kezelői joga nem kerül a KÖTIVIZIGhez, azokról nyilatkozni nem tudunk.  A dokumentációval kapcsolatban egyéb észrevételt nem teszünk.	Beillesztésre került az 1.17.2.1 fejezetbe.
50.					Kérem, hogy a továbbiakban a Település Rendezési Terv módosításával, az Integrált Településfejlesztési Stratégiájának véleményezésével	A válasz jellege alapján kezelést nem

Tiszaécske Város Integrált Településfejlesztési Stratégiája 314/2012. (XI.8.) Korm. Rendelet szerinti egyeztetési eljárás keretében érkezett vélemények						
Sor-szám	Egyeztetési eljárásban résztvevő szervezet neve	Dokumentáció kiküldésének dátuma	Észrevétel érkezett-e (I/N)	Észrevételek beérkezésének dátuma	Beérkezett vélemény leírása	Tervezői válasz
					kapcsolatos megkereséseiket a Közép-Tisza-vidéki Vízügyi Igazgatóság címére küldjék meg mivel, a hatályos 314/2012 Korm. rendelet 9. sz. mellékletében az egyeztetési eljárásban résztvevő államigazgatási szerv már nem az Országos Vízügyi Főigazgatóság, hanem a területi vízügyi igazgatóság a módosító 42/2014. (II.24.) Korm. rendelet 17. §. 10. mell. szerint.	igényel.
51	Állami Népegészségügyi és Tisztiorvosi Szolgálat Országos Tisztifőorvosi Hivatal	2015.05.15	I	2015.06.30.	A stratégiában meghatározott célok és programok a városban található természetes gyógytényezőkre (Mezőkövesd K-68 OKK, K-70 OKK, K-110 OKK számú kutak minősített gyógyvize, illetve K-68 OKK, K-99 OKK, K-100 OKK számú kutak elismert természetes ásványvize) nem gyakorolnak káros hatást. A tervezett turisztikai fejlesztések a város tervezett gyógyhely minősítését segítik elő, ezért a koncepcióban foglaltak ellen kifogást nem emelek.	A válasz jellege alapján kezelést nem igényel.

Forrás: saját szerkesztés 2015.

## Az Integrált Településfejlesztési Stratégia településrendezési eszközökhöz felhasznált fejezetei

**35. táblázat: Az Integrált Településfejlesztési Stratégia településrendezési eszközökhöz felhasznált fejezetei**

ITS fejezet	Településrendezési eszköz
2. Helyzetelemzés	Településfejlesztési koncepció (TFK) Bevezető rész
3.1. Jövőkép	TFK 1.1. A város jövőképe a társadalmi, gazdasági, táji természeti és épített környezetre vonatkozóan 1.2. ... a térségi szerepére vonatkozóan
3.2.1. Városi szintű tematikus célok	TFK 2.1. A település átfogó fejlesztését szolgáló célok meghatározása 2.2. Részcélok és a beavatkozások területi egységeinek meghatározása 2.3. A jövőkép, a településfejlesztési elvek, az átfogó cél és a részcélok kapcsolata
3.2.2. Városrészi szintű tematikus célok	TFK 2.4. A fejlesztési célok értelmezése az egyes településrészekre

Forrás: saját szerkesztés 2015.

